I Relations Mexique France

I-1 Voie Française

De la France vers le Mexique et port simple



Lettre du 10 septembre 1865 de Paris pour Bordeaux, réexpédiée au Mexique par voie française (mention manuscrite). Affranchissement par un 20 centimes Empire dentelé oblitéré par un cercle de points.
*Réexpédition pour la frégate « **Le Magellan** » qui participa à l'expédition de MERIDA.*

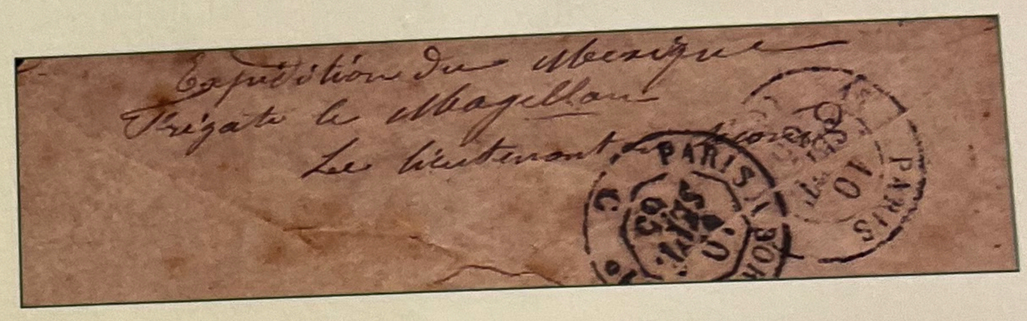



*Lettre du **28 janvier 1862** p*
Ernest Louet payeur en c
du corps expéditionnai
français au Mexique.

Ernest Louet a été nom
payeur en chef le 21 jan

I Relations Mexique France

I-1 Voie Française

De la France vers le Mexique et port simple

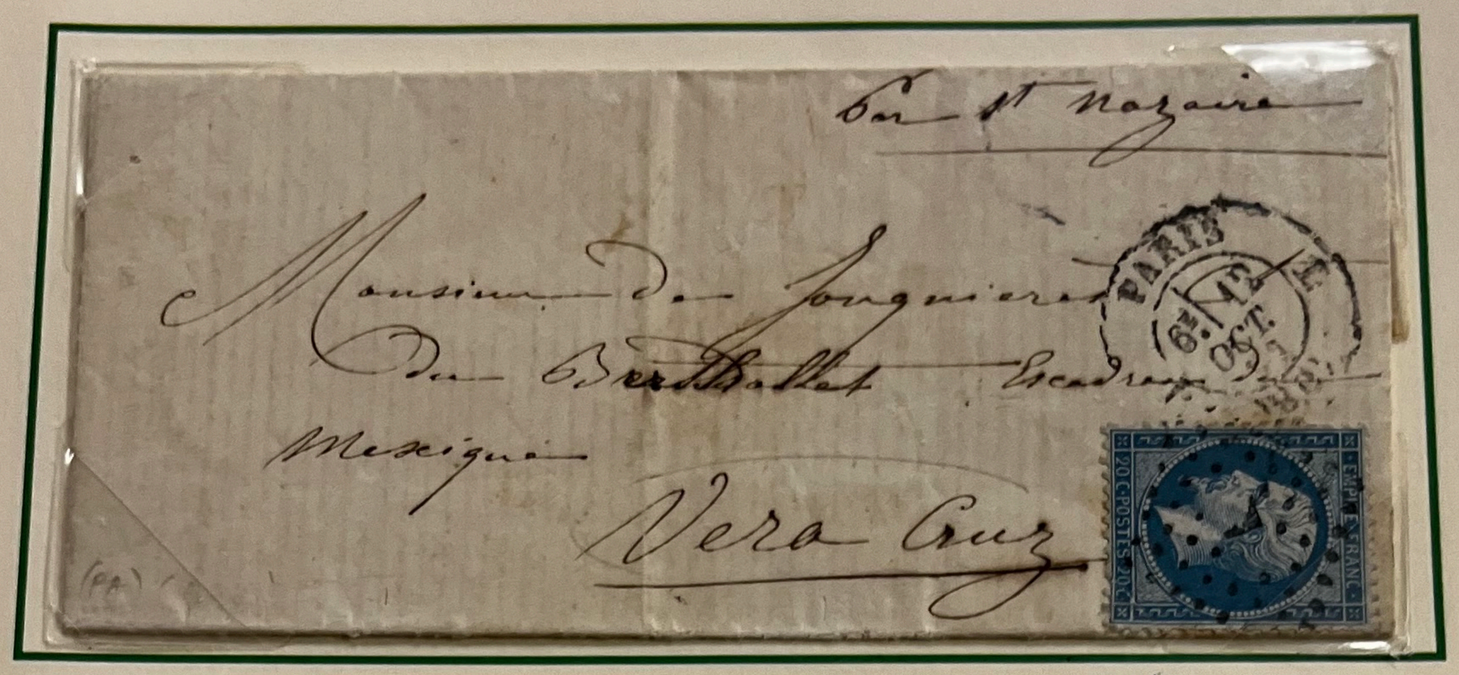

Lettre de Paris du 12 octobre 1862 pour un militaire à bord du « Berthollet » escadre du Mexique à Veracruz.
Mention manuscrite « Par St Nazaire ».
Affranchissement 20 centimes Empire dentelé.



Lettre de Montauban du 15 février 1867 pour un militaire à bord du transport de troupes « L'Ardèche »
qui est chargé du rapatriement du corps expéditionnaire.
Affranchissement 20 centimes Empire dentelé.

I Relations Mexique France

I-1 Voie Française

De la France vers le Mexique et double port

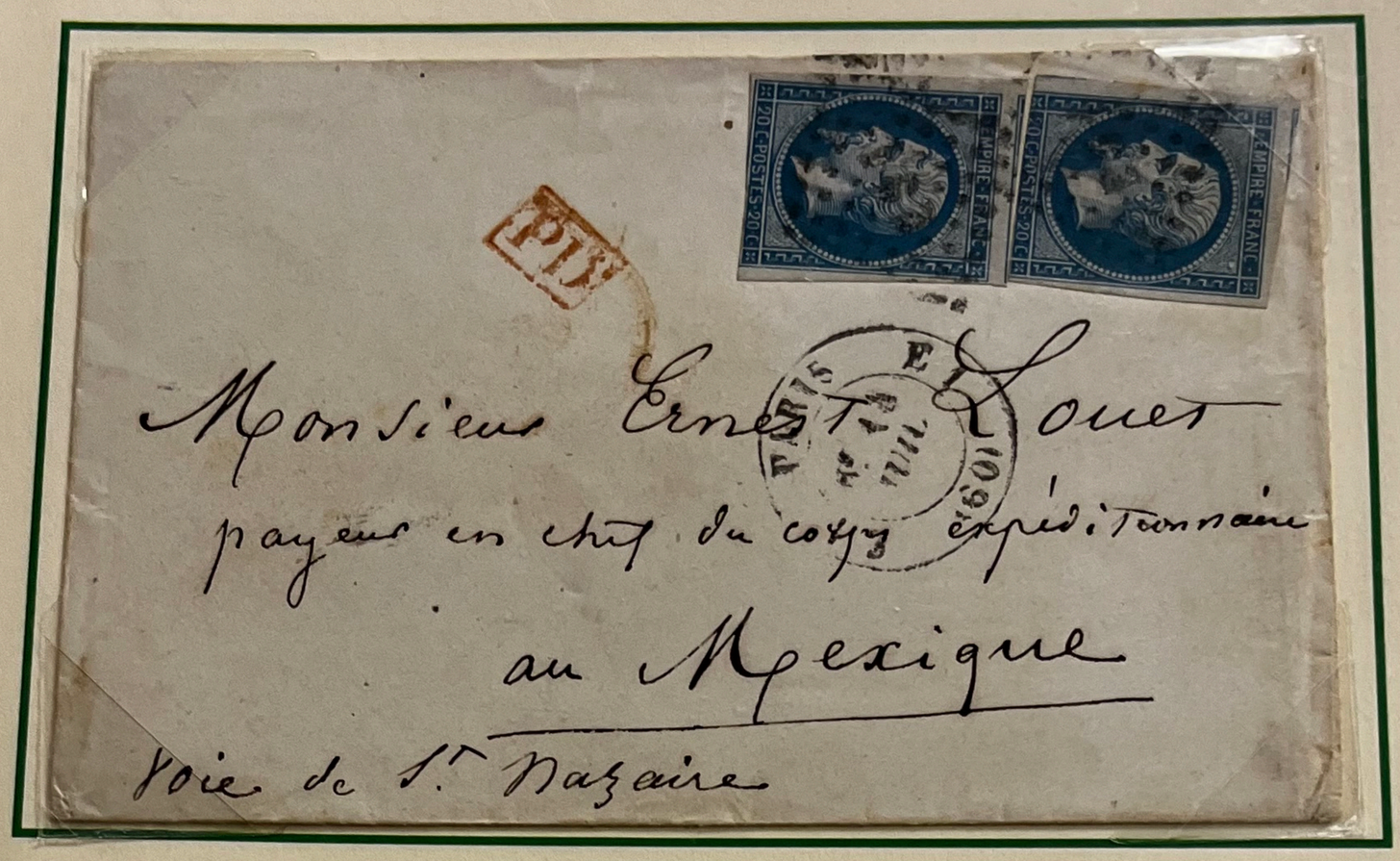

Lettre de Paris du 14 juillet 1862 pour le payeur en chef de l'armée.
Griffe « PD » en rouge.

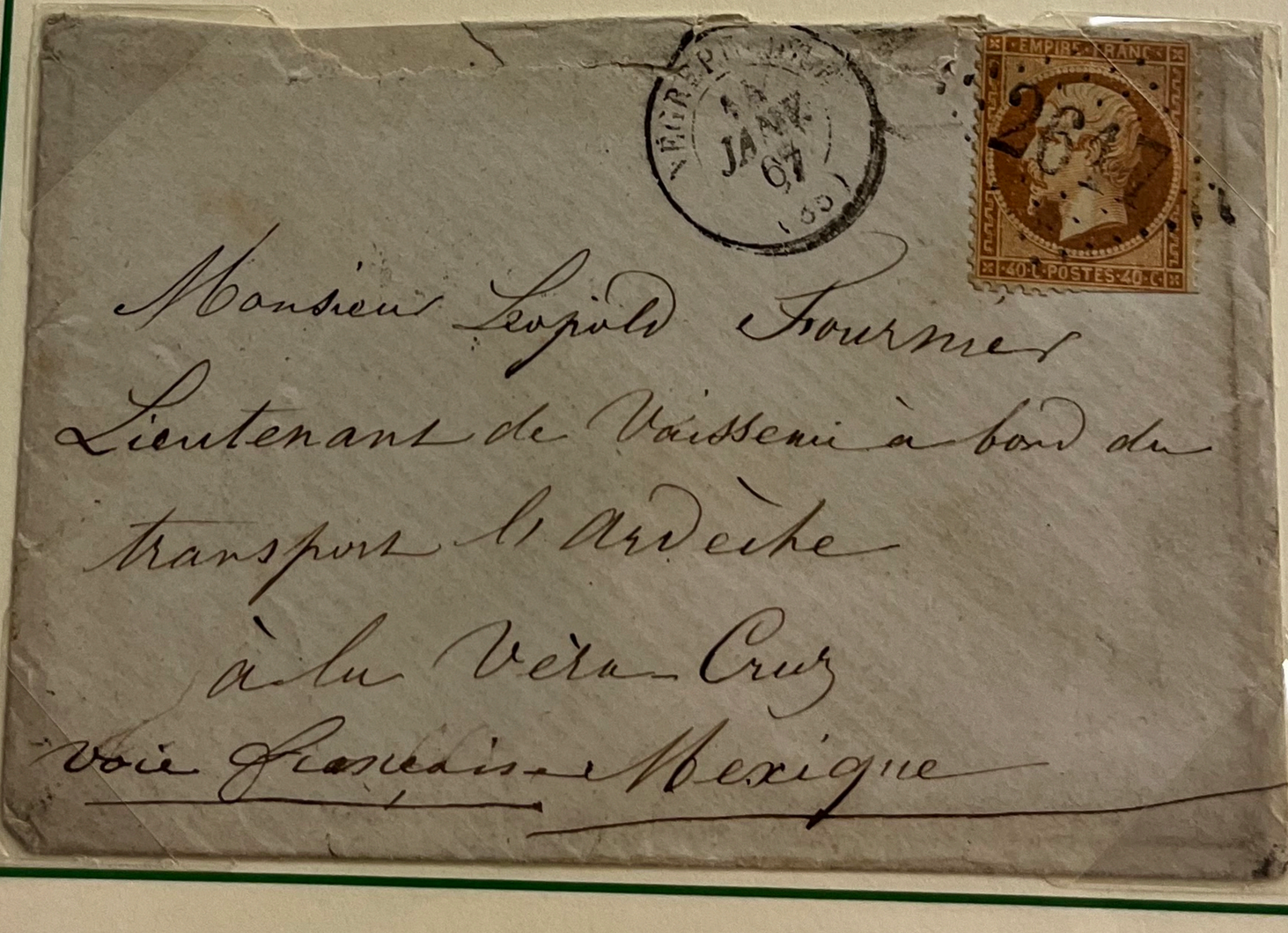

Lettre de Nègrepelisse (Tarn et Garonne) du 14 janvier 1867 pour un lieutenant de vaisseau à bord de « L'Ardèche », transport de troupe prévu pour l'évacuation du corps expéditionnaire.
Affranchissement par un 40 centimes Empire dentelé (double port).

I Relations Mexique France

I-1 Voie Française

De la France vers le Mexique et double port



Lettre du 26 septembre 1864 pour un capitaine du 81ème de ligne.
Affranchissement par une paire de 20 centimes Empire dentelés oblitérés par le losange de points BP 1°.
Timbre à date des ambulants «Bordeaux à Paris».
Griffe « PD » en rouge.



Lettre de Villeneuve sur Lot (Lot) du 11 avril 1865 pour un capitaine du 81ème de ligne.
Affranchissement par un 40 centimes Empire dentelé oblitéré par le losange GC 4261.
Griffe « PD » en rouge.

I Relations Mexique France

I-1 Voie Française

De la France vers le Mexique et retour port simple

Conformément à l'article 229 du règlement sur le service des Postes aux Armées de 1854, le port reste celui du bureau d'origine pour la première destination et donc celui du tarif par la voie française.



*Lettre de Paris, rue Saint Dominique du 14 mars 1866 pour le Corps expéditionnaire du Mexique par la **voie française** (tarif à 20 centimes et mention manuscrite par Saint Nazaire).*
*La lettre est réexpédiée par la **voie anglaise** (timbre à date de passage à Paris « CORPS EXP MEXIQUE V ANGL » du 31 mai 1866)*
vers Sedan où elle arrive le 31 mai 1866.
De là, elle repart sur Paris où elle arrive le 1er juin 1866.
Griffe « PD » en rouge.



Lettre de Paris pour un enseigne de vaisseau à bord de "La Tempête" par la voie française (mention manuscrite par Saint Nazaire)

Mention manuscrite « Alvarado faire suivre ».

« La Tempête » est déjà partie du Mexique, aussi la lettre est renvoyée à Villeneuve sur Yonne par la voie française

(timbre à date « CORPS EXP MEXIQUE V FRAN ») .

I Relations Mexique France

I-1 Voie Française

De la France vers le Mexique et retour port simple

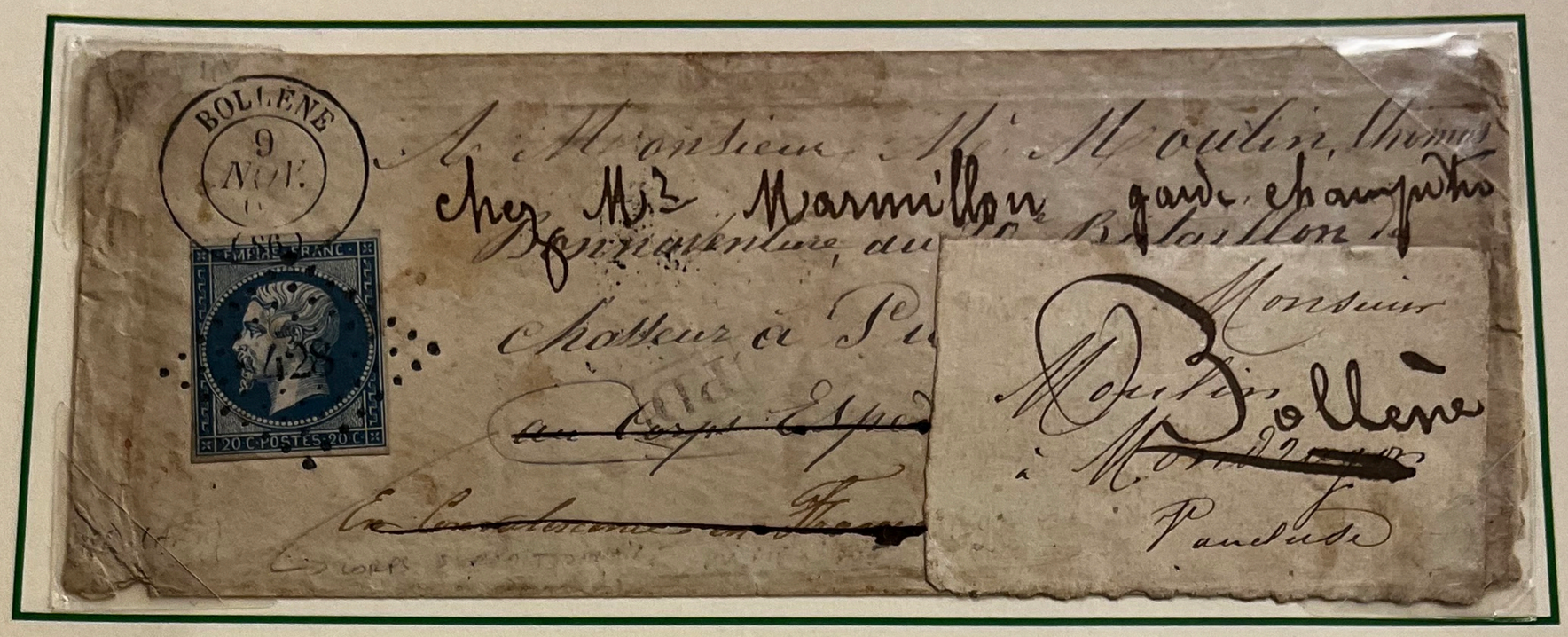

*Lettre de Bollène (Vaucluse) du 9 novembre 1862 pour un chasseur à pied du corps expéditionnaire du Mexique par la **voie française.** Navire « Tampico » départ de Saint Nazaire le 16 novembre. Le destinataire n'ayant pu être joint, la lettre est réexpédiée à Bollene (Vaucluse) où elle arrive le 21 avril 1863. Retour également par la **voie française**, navire « Floride » départ de Veracruz le 23 mars, arrivée à Saint Nazaire le 12 avril.*



*Lettre de Sedan du 13 mars 1866 pour le Général Brincourt à Mexico par la **voie française.***
Navire « Impératrice Eugénie » départ de Saint Nazaire le 16 mars.
*Le destinataire n'ayant pu être joint, la lettre est réexpédiée par la **voie anglaise,***
timbre à date « CORPS EXP MEXIQUE V ANGL » du 31 mai 1866.
Navire « Eider » départ de Veracruz le 2 mai, arrivée à Saint Thomas le 13 mai,
puis navire « Douro » départ de Saint Thomas le 14 mai arrivée à Southampton le 26 mai 1866.

I-2 Voie Anglaise

port simple, précurseur

Tarif du 1er janvier 1857 pays d'outre-mer : 80 centimes pour une lettre simple affranchie ou non.

Camp de Tégéria 25 février 1862



Deux lettres avec correspondance, l'une du 25 février du camp de LA TEJERIA, l'autre du 3 mars 1862 et du camp de LA SOLEDAD pour Toulon (Var), parties du Mexique avant que la convention franco-britannique de février 1862 ne soit connue.

Timbre à date d'entrée du 31 mars 1862.

Marque d'échange article 34 « GB 1f 60c » (convention franco-britannique du 24 septembre 1856 au 1er janvier 1876),

au verso : arrivée à Toulon le 2 avril 1862 ***et British Post Office Vera Cruz du 4 mars 1862.***

Navire « Thames » départ Veracruz le 4 mars, arrivée St Thomas le 16 mars,

puis le navire « La Plata » départ St Thomas le 17 mars, arrivée Southampton le 30 mars.

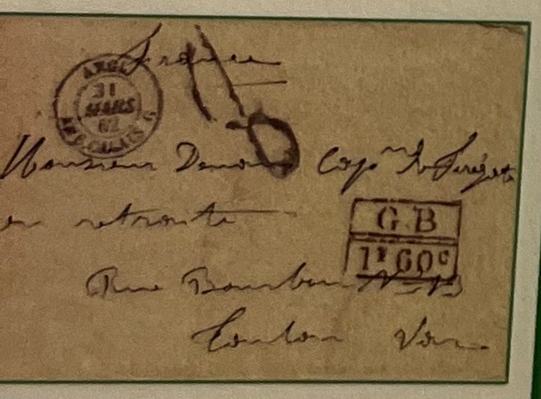

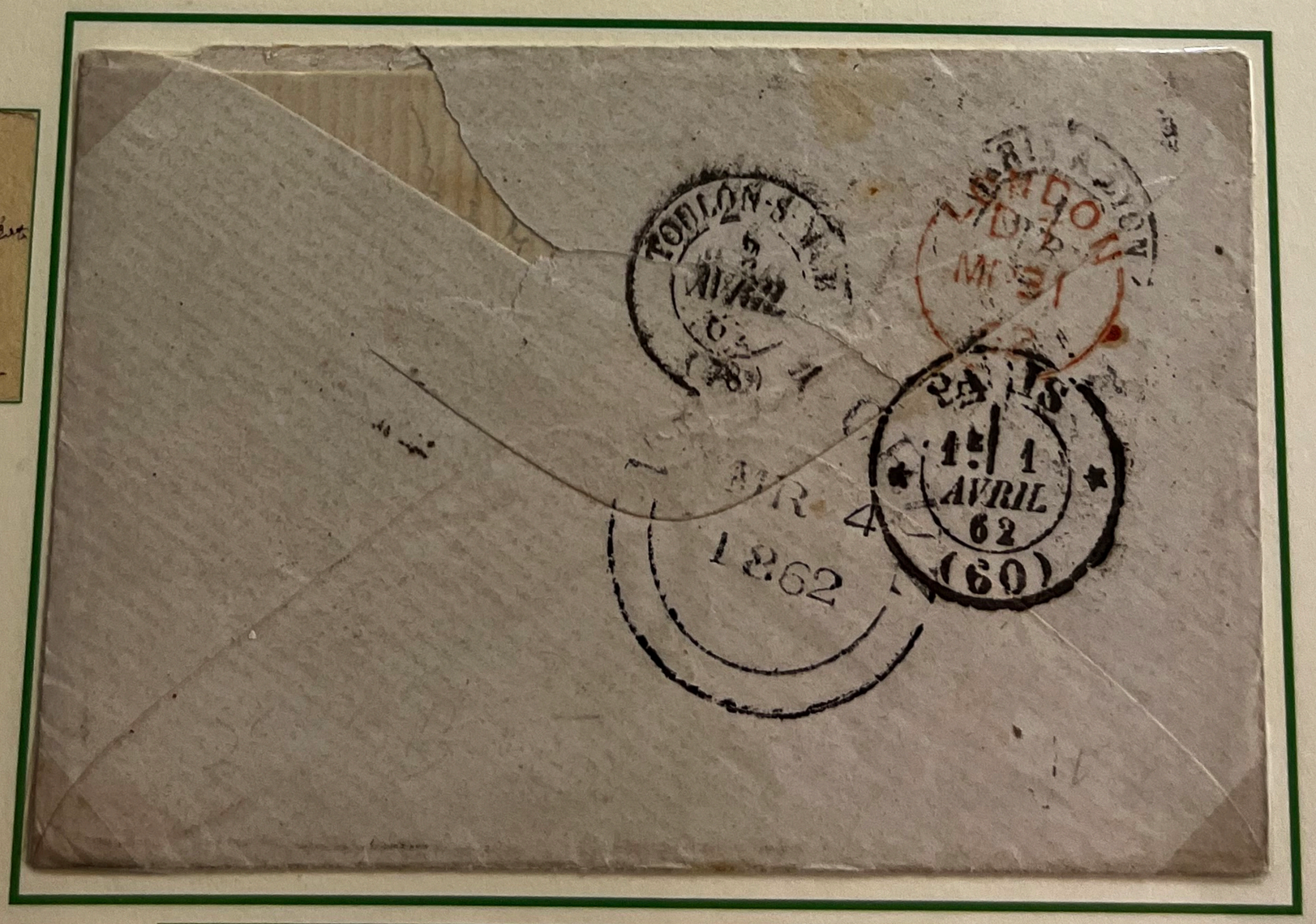

Camp de Soledad 2 Mars 1862

I-2 Voie Anglaise

port simple, précurseur

Tarif du 1er janvier 1857 pays d'outre-mer : 80 centimes pour une lettre simple affranchie ou non.

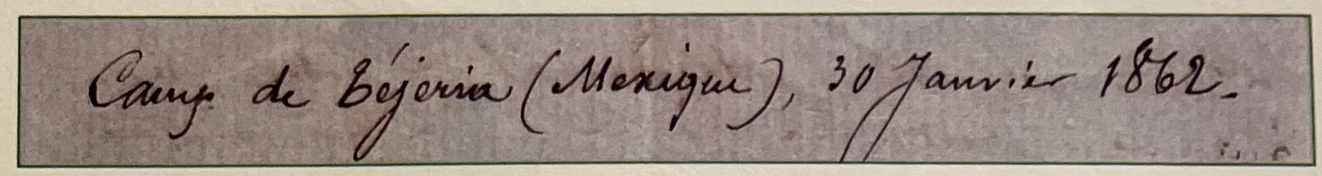
Camp de Béjéria (Mexique), 30 janvier 1862.



Lettre écrite au camp de La Tejeria le 30 janvier 1862. Les premières troupes ont rejoint ce camp le 11 janvier.
Une des premières lettres du corps expéditionnaire.
Timbre à date d'entrée du 3 mars 1862.
Navire « Avon » départ Veracruz le 1er février, arrivée St Thomas le 11 février, puis navire « Shannon » départ St Thomas le 14 février, arrivée Southampton le 2 mars.

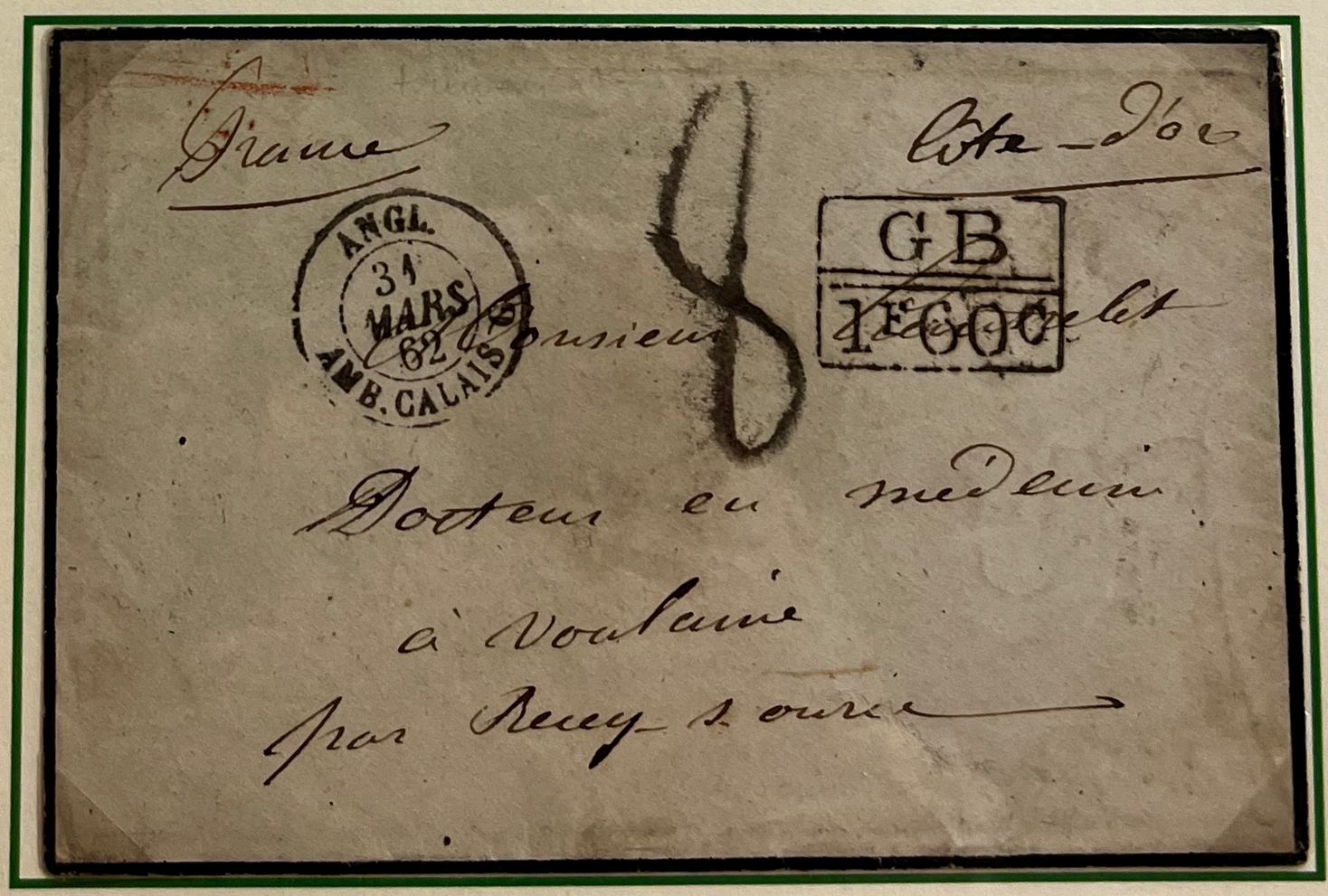

Lettre du commandant Gautrelet du 2ème zouave.
Marque d'échange article 34 « GB 1f 60c » (convention franco-britannique du 24 septembre 1856 au 1er janvier 1876)
au verso : arrivée à Recey-s-Ource le 2 avril 1862 ***et British Post Office Vera Cruz du 4 mars 1862.***

I Relations Mexique France

I-2 Voie Anglaise

port simple, tarif soldat, sous-officier et marin

Lettres de ou pour les sous officiers, soldats ou matelots : **20** centimes par 7,5 grammes affranchies o
30 centimes pour les lettres non affranchies, à condition «que le nom et le grade de l'envoyeur aient ét
mentionnés au dos de la suscription de chaque lettre et que l'officier commandant ait apposé sa signatur
en dessous de cette mention». **Cette condition sera rarement remplie.**



Lettre de septembre 1864 du bureau A pour Napoléonville (Pontivy Morbihan).
Voie anglaise car présence d'un timbre à date anglais et le nom et la qualité du scripteur sont mentionnés au dos (Leprinc
soldat au 7ème de ligne 1er bataillon 4ème compagnie) ainsi que la signature de l'officier commandant.
Taxe double trait 30 barrée en rouge. Timbre à date d'arrivée au dos : Napoléonville du 24 octobre 1864.
Au dos : mention manuscrite « refusée le 31 »,
Cachet rouge de passage en Angleterre.
cachet administratif de la Mairie de Napoléonville Morbihan en bleu,
et timbre à date du bureau des rebuts des non valeurs du 2 novembre 1864 en bleu.

I Relations Mexique France

I-2 Voie Anglaise

port simple, tarif soldat, sous-officier et marin



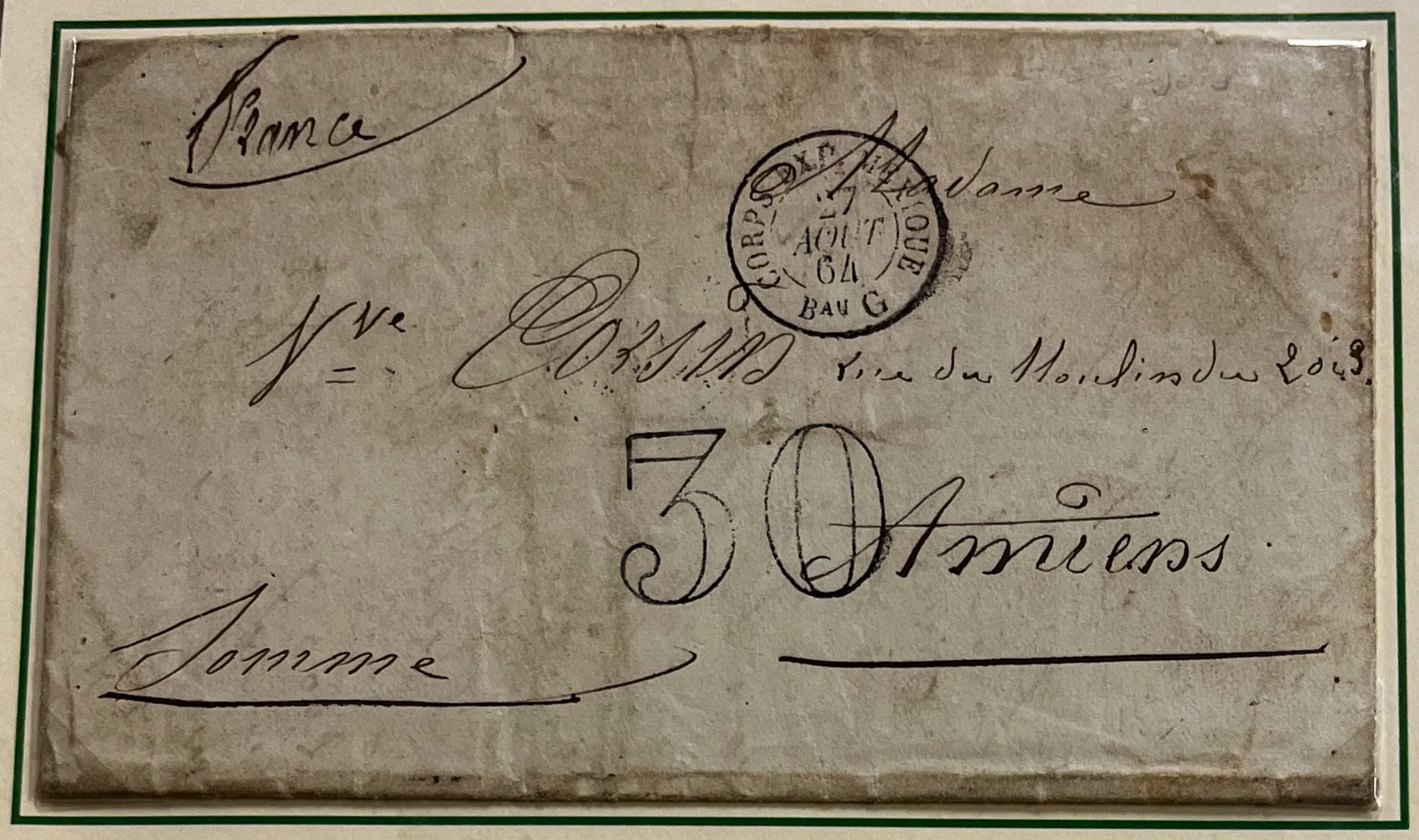

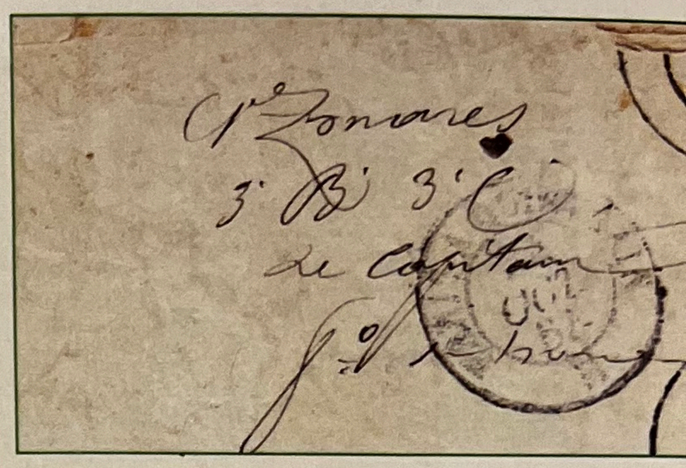

Signature de l'autorité militaire au

Lettre du 27 aout 1864 du bureau G pour Amiens (Somme). Taxe double trait 30 tarif soldats sous-officiers matelots par voie anglaise. Navire « Trent » départ Veracruz 1er septembre, arrivée St Thomas 13 septembre, puis navire « Atrato » départ St Thomas le 14 septembre, arrivée Southampton 28 septembre.





Lettre © de TOLUCA du 16 aout 1866 du même expéditeur pour le même destinataire.
Taxe tampon façon manuscrite 6 annulée, remplacée par une taxe double trait 30 :
***erreur de poids ou de qualité de l'expéditeur*.**
Timbre à date rouge « Corps Exp Mexique V Angl. » du 29 septembre 1866 au dos.
Navire « Solent » départ Veracruz le 1er septembre, arrivée St Thomas 11 septembre,
puis navire « Seine » départ St Thomas 13 septembre, arrivée Southampton 28 septembre.

Bernard Behr
Expert honoraire
près la Cour d'Appel de Paris.

Pascal Behr
Expert A.I.E.P.

30 Avenue de l'Opéra
75002 Paris France

Certificat

n° 18/1093

Nous, soussignés, ***Bernard et Pascal BEHR****, certifions que le timbre photographié ci contre :*

Pays **France Corps Expéditionnaire du Mexique**

N° du catalogue

Etat **Oblitéré**

Lettre taxée à 30d. manuscrite de TOLUCA du 16 août 1866 obl. du CàD "CORPS EXP. DU MEXIQUE - BUREAU A" du 27 août 1866 à destination de la France par la voie anglaise (CàD rouge au verso). TB.

est authentique,
lors de l'Examen
Paris, le 14/12/2012



I-2 Voie Anglaise

port simple, tarif soldat, sous-officier et marin



Lettre du 27 septembre 1866 pour Paris,
affranchie par trois 10 centimes Empire dentelés oblitérés par le losange de points du bureau A.
Lettre considérée comme insuffisamment affranchie (tarif officier 60 centimes) dans un premier temps.
Taxe double trait 30 annulée ensuite au crayon bleu.
Timbre à date rouge « Corps Exp Mexique V Angl. » du 30 octobre 1866 (non référencé par Salles).
Navire « Eider » départ Veracruz le 2 octobre, arrivée St Thomas le 12 octobre,
puis navire « Shannon » départ St Thomas le 14 octobre, arrivée Southampton 28 octobre.

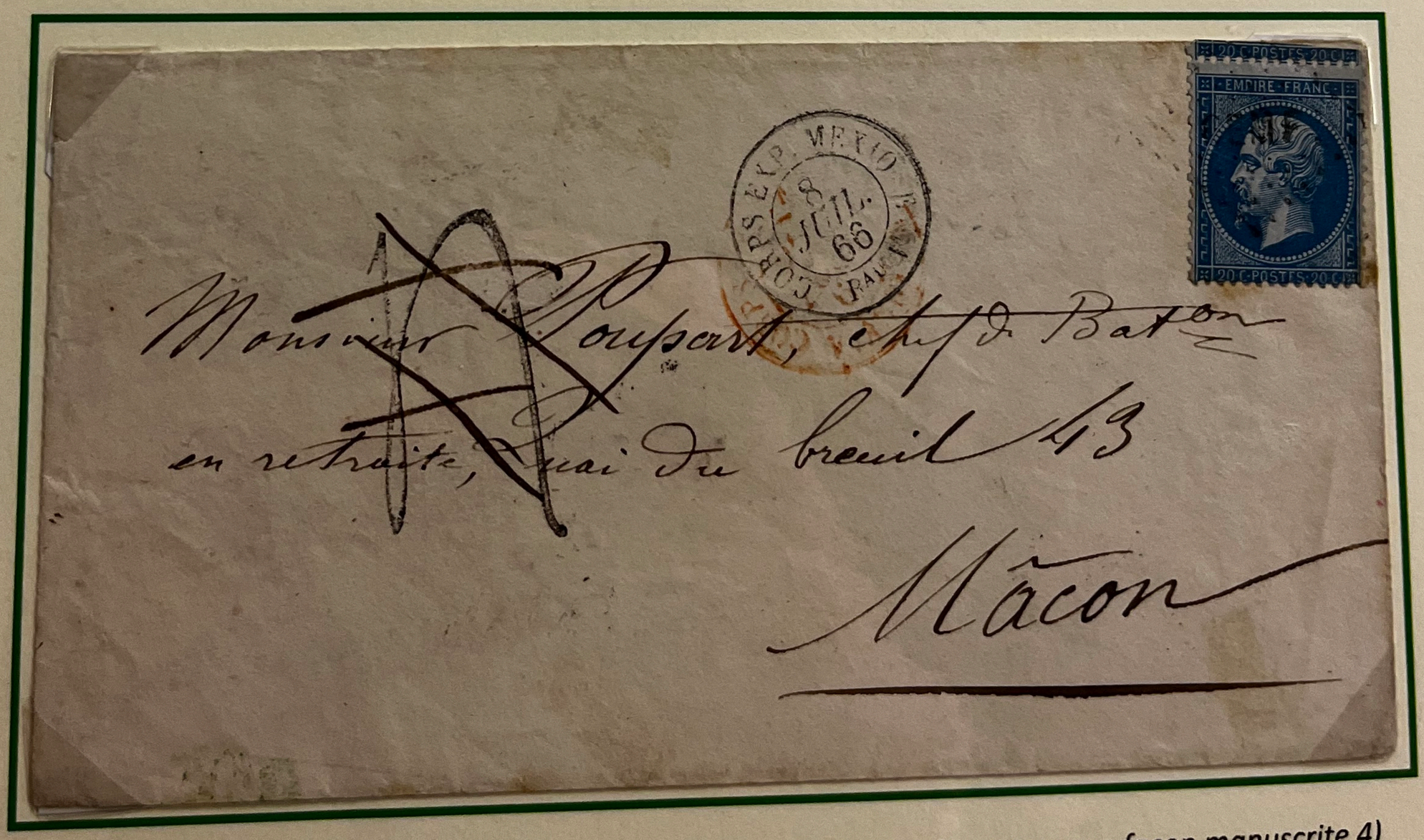

Lettre pour Macon du bureau F. Lettre considérée comme double port (taxe tampon façon manuscrite 4)
puis simple port (taxe annulée à la plume).
Timbre à date rouge faible « Corps Exp Mexique V Angl. ».
Navire « Eider» départ Veracruz le 1er août, arrivée St Thomas le 12 août,
puis navire « Atrato » départ St Thomas le 12 août, arrivée Southampton 28 août.

I Relations Mexique France



I-2 Voie Anglaise

Double port, tarif soldat, sous-officier et marin

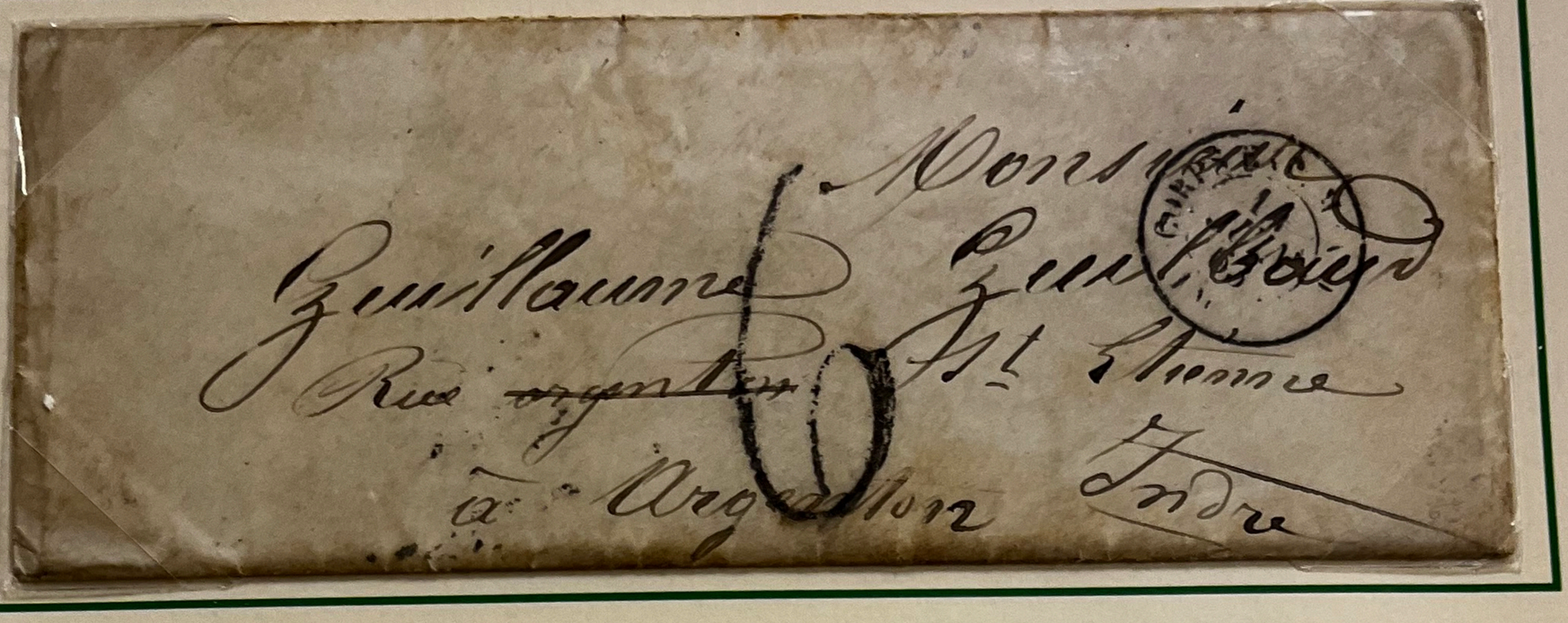

Lettre avec correspondance du bureau A du 14 juin 1863, de Mexico pour Argentan.

Taxe façon manuscrite 6.

Voie anglaise, paquebot « Trent » départ Veracruz le 2 juillet 1863, arrivée St Thomas le 13 juillet,

puis paquebot « Tasmanian » départ de St Thomas le 15 juillet, arrivée à Southampton le 29 juillet 1863.

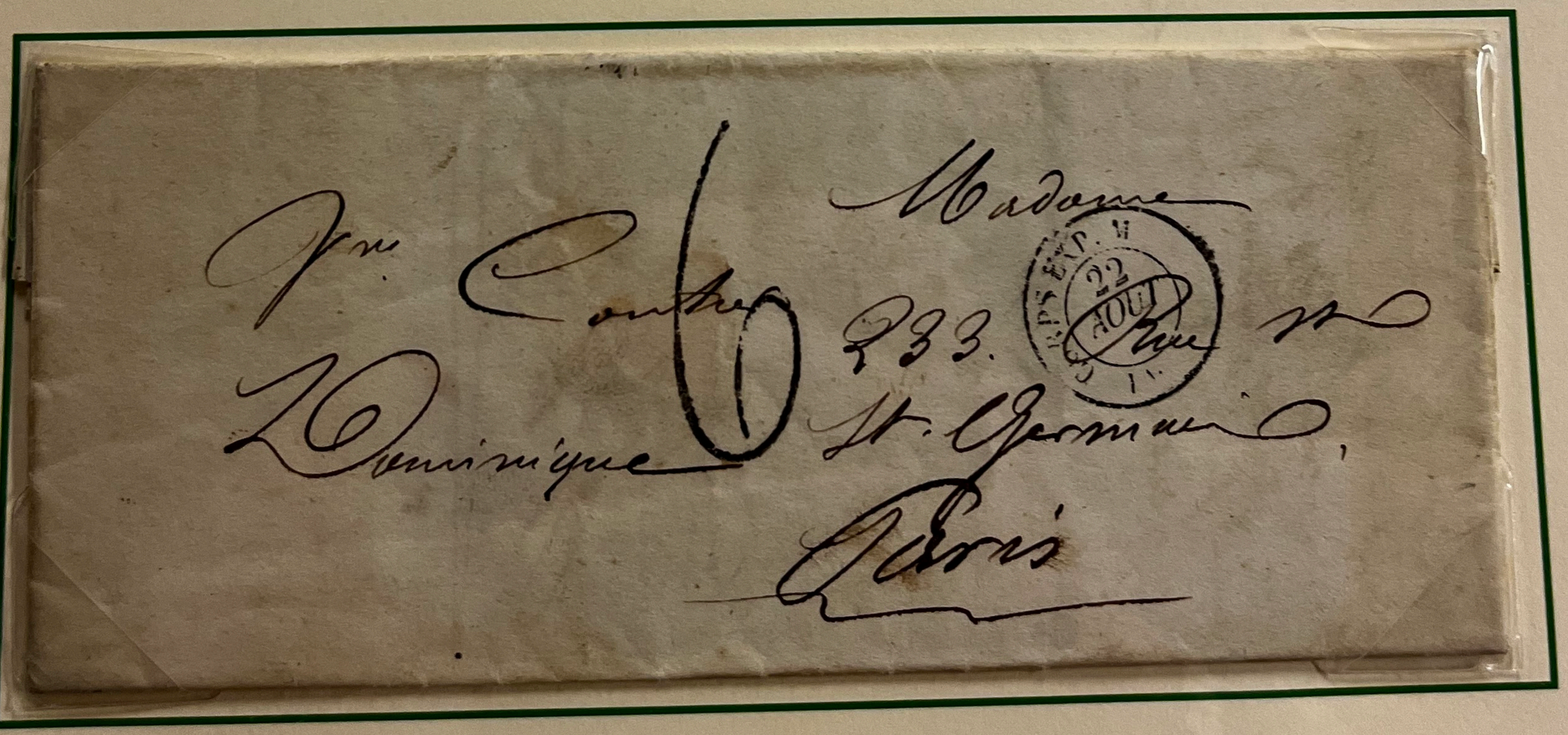

Lettre avec correspondance du bureau A du 22 août 1863, de Mexico pour Paris.

Taxe façon manuscrite 6, ***absence de l'année dans le timbre à date****.*

Voie anglaise, paquebot « Conway » départ Veracruz le 1er septembre 1863, arrivée St Thomas le 11 septembre,

puis paquebot « Seine » départ de St Thomas le 13 septembre, arrivée à Southampton le 29 septembre 1863.

I Relations Mexique France



I-2 Voie Anglaise

port simple, tarif officier, bureau A

Lettres de ou pour les officiers : 50 centimes pour des lettres affranchies, par 7,5 grammes ou 60 centimes pour les lettres non affranchies.



Lettre du 25 août 1866 du bureau A pour St Flovier (Indre et Loire).

Timbre à date rouge « Corps Exp Mexique V Angl. » du 29 septembre 1866 oblitérant les timbres.

Navire « Solent » départ Veracruz 1er septembre, arrivée St Thomas 11 septembre,

puis navire « Seine » départ St Thomas 13 septembre arrivée Southampton 28 septembre..



Lettre du 24 octobre 1865 pour Phalsbourg (Meurthe).
Affranchissement par un 10 centimes et un 40 centimes Empire dentelés,
oblitérés par le timbre à date du bureau A.

I Relations Mexique France



I-2 Voie Anglaise

port simple, tarif officier



Lettre du 29 juillet 1865 pour Montbéliard (Doubs).
Affranchissement par trois 20 centimes Empire dentelés oblitérés par le losange de points du bureau A.
Affranchissement superfétatoire de 10 centimes.
Timbre à date rouge « Corps Exp Mexique V Angl. » du 29 août 1866 (non référencé par Salles).
Navire « Solent » départ Veracruz 1er août, arrivée St Thomas le 12 août,
puis navire « Shannon » départ St Thomas le 13 août arrivé Southampton 28 août.



Lettre du 26 décembre 1863 du bureau A pour Cusset (Allier).
Affranchissement par un 10 centimes et un 40 centimes Empire dentelés;
Mention manuscrite « Voie anglaise ».

I-2 Voie Anglaise

port simple, tarif officier



Lettre du 27 septembre 1865 du bureau A pour Alger.
Affranchissement par trois 10 centimes et un 20 centimes Empire dentelés.
Griffe « PD » en rouge. Marque manuscrite « voie anglaise ».



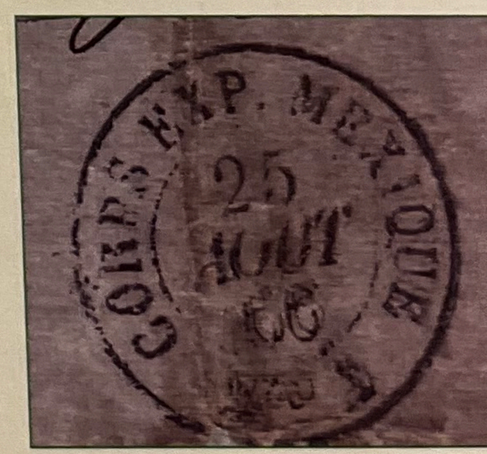

Lettre du bureau F, le timbre à date du bureau F étant illisible, le bureau A a apposé le sien.
Affranchissement peu courant (5 lettres connues) par cinq 10 centimes Empire dentelés.



I-2 Voie Anglaise

port simple, tarif officier, bureau B



Lettre sans correspondance du bureau B du 31 mars 1863 à destination de Saint Gaudens (Haute Garonne). Affranchissement insuffisant par une paire de 20 centimes Empire non dentelés. Taxe complémentaire manuelle 2. Voie anglaise, paquebot « Conway » départ Veracruz le 1er avril 1863, arrivée St Thomas le 11 avril, puis paquebot « Shannon » départ de St Thomas le 12 avril, arrivée à Southampton le 27 avril 1863.

Fragment de lettre du bureau B du premier décembre 1863 pour Mr DAUZATS artiste peinte. Affranchissement à 50 centimes (simple port).



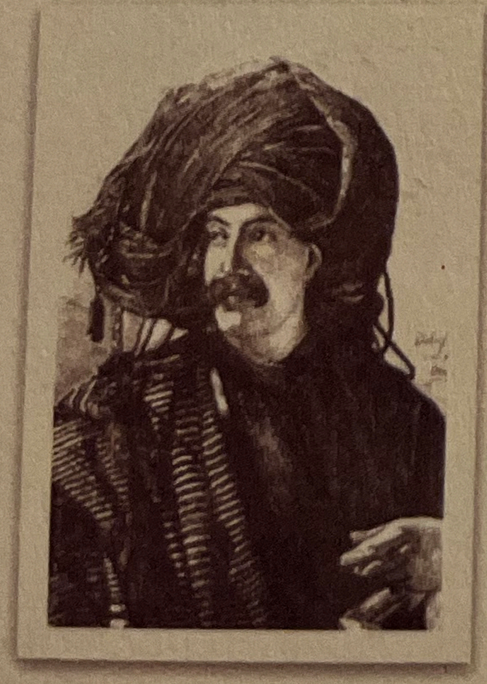

Adrien Dauzats, né à Bordeaux le 16 juillet 1804 et mort à Paris le 18 février 1868 (à 63 ans), est un artiste peintre orientaliste, illustrateur et lithographe français.

Il accompagne dès 1828 le baron Taylor au Caire et dans la vallée du Nil, dans le Sinaï, en Palestine et en Syrie, puis à Jaffa, Jérusalem, Jéricho, Saint-Jean d'Acre, Palmyre et Baalbek. Dauzats rapporte de multiples dessins, qu'il exploite dans *Quinze jours au Sinaï* (1838), un récit de voyage écrit par Alexandre Dumas père, un des meilleurs amis du peintre, puis dans *La Syrie, l'Égypte, la Palestine et la Judée*, du baron Taylor (1839).



I-2 Voie Anglaise

port simple, tarif officier



Lettre du 24 janvier 1863 du bureau B pour Paris.
Affranchissement par une paire de 20 centimes Empire non dentelés.
Affranchissement insuffisant car le port est de 50 centimes.
Calcul de la taxe : port d'une lettre non affranchie (60 centimes) - l'affranchissement (40 centimes) = 20 centimes.
Taxe manuscrite 2 (décimes)



Lettre du 26 février 1866 ©, affranchie par une paire de 10 centimes Empire dentelés.
Affranchissement insuffisant car le port est de 50 centimes.
Calcul de la taxe : port d'une lettre non affranchie (60 centimes) - l'affranchissement (20 centimes) = 40 centimes.
Taxe façon manuscrite 4 (décimes).

Histoire postale

55, rue du faubourg Montmartre
75009 PARIS
Tél. : (33.1) 40 16 02 42
contact@roumethp.fr

Certificat n° 21816
Paris, le 04 septembre 2

La société Roumet Histoire Postale atteste avoir examiné:

Losange CEM / N° 21 paire Càd CORPS EXP.MEXIQUE sur lettre insuffisamment affranchie pour la France. Taxe tampon 4. 1866. - TB. - R.+ + + +

Photographiée ci-dessous. Cette pièce est authentiq

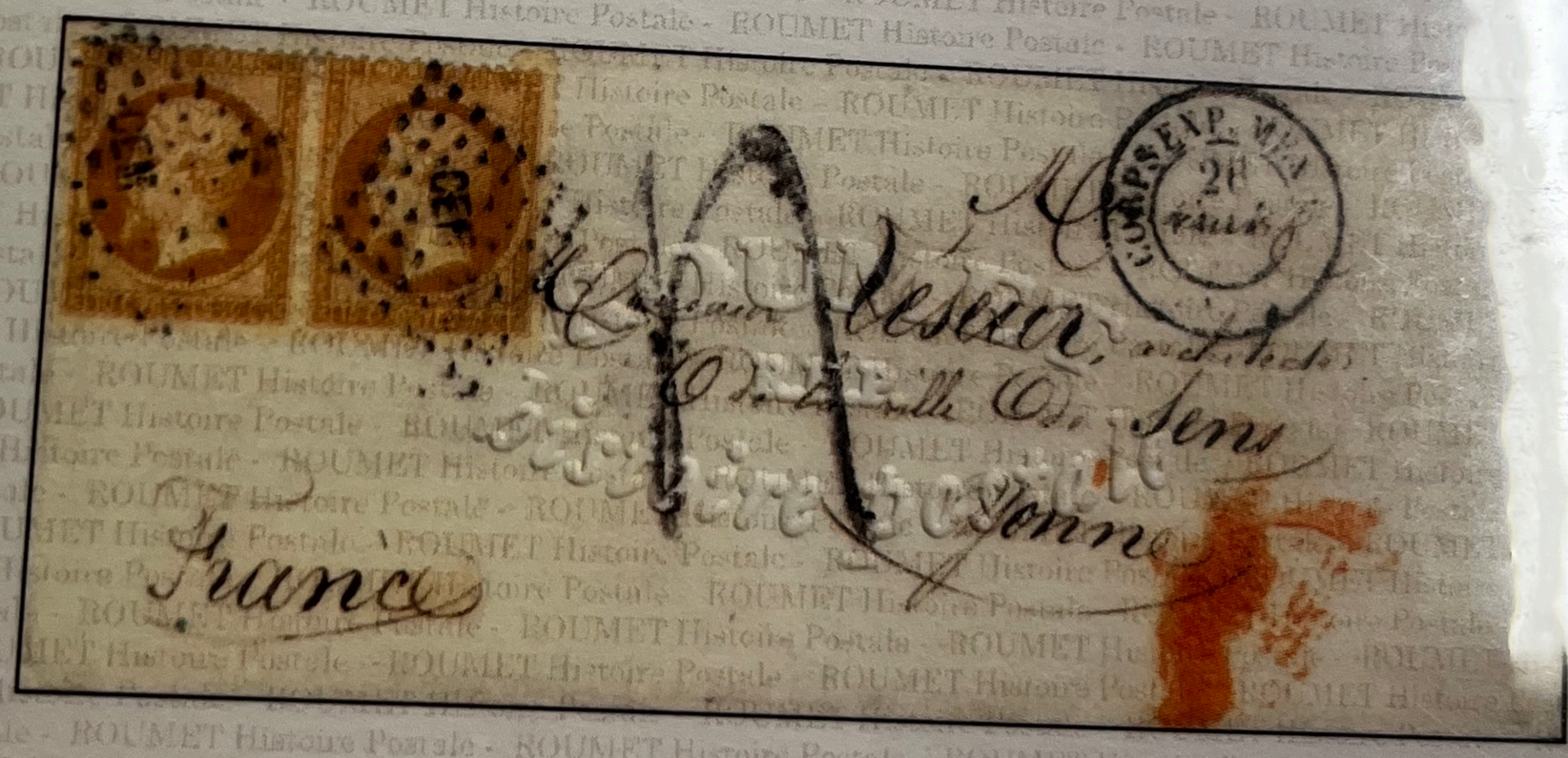

I-2 Voie Anglaise

port simple, tarif officier



Lettre du bureau B du 31 août 1864, affranchie à 30 centimes.
Affranchissement insuffisant, la taxe à appliquer est égale à : Port d'une lettre ***double non affranchie*** *tarif officier (12 décimes) moins l'affranchissement (30 centimes) = 9 décimes.*
Mauvais calcul de la poste *: Port d'une lettre* ***double affranchie*** *tarif officier (10 décimes) moins l'affranchissement (30 centimes) = 7 décimes.*



Lettre avec correspondance du 31 mai 1863 du bureau B à destination de Paris.
Affranchissement par une paire de 20 centimes Empire non dentelés et un 10 centimes Empire dentelé.

I-2 Voie Anglaise

port simple, tarif officier, bureaux C et D



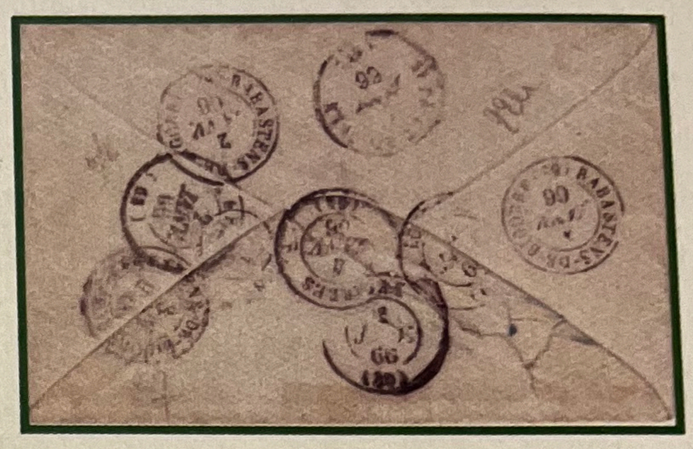

Lettre du premier décembre 1865 pour Dax (Landes).

Affranchissement par deux 20 centimes et un 10 centimes Empire dentelés oblitérés par le losange de points du bureau C.

Réexpéditions multiples. Griffe « PD » en noir.



Lettre du 27 juin 1864 du bureau D pour Semécourt (Moselle).

Affranchissement par une paire de 20 centimes et un 10 centimes Empire dentelés.

Mention manuscrite « Aff insuff » et taxe manuelle 7 pour double port.

I Relations Mexique France



I-2 Voie Anglaise

port simple, tarif officier bureau E

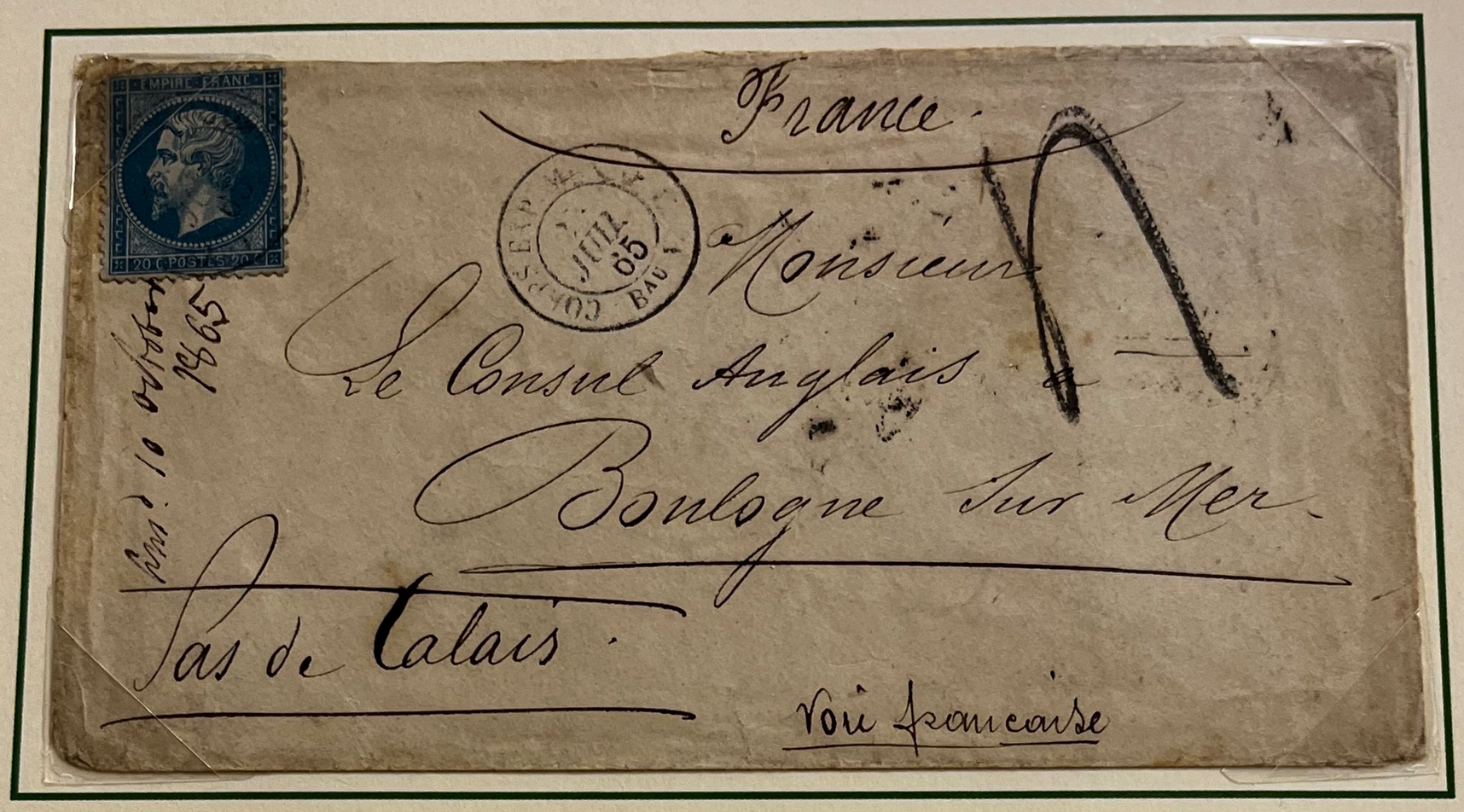

Lettre sans correspondance du bureau E du 27 juillet 1865 à destination de Boulogne sur Mer.
Affranchissement insuffisant par un 20 centimes Empire dentelé. Taxe complémentaire façon manuelle 4.
Voie anglaise, paquebot « Eider » départ Veracruz le 1er septembre 1865, arrivée St Thomas le 13 septembre,
puis paquebot « Shannon » départ de St Thomas le même jour, arrivée à Southampton le 27 septembre.







Lettre du 21 août 1865 pour Alger puis Tenes.
Affranchissement par un 10 centimes et deux 20 centimes Empire dentelés oblitérés par le losange du bureau E.
***Variété du losange, absence du « C »** . Griffe « PD » en noir.*
Cette variété se retrouve sur une autre lettre du bureau E du 3 janvier 1865.

I-2 Voie Anglaise

port simple, tarif officier bureau F



Lettre du bureau F du 1er avril 1865 pour Lagny (Marne).
Affranchissement par un 10 centimes Empire dentelé et un 40 centimes Empire non dentelé bord de feuille oblitérés par le losange de points du bureau F. Griffe « PD » en noir.



Affranchissement par un 40 centimes et un 10 centimes Empire dentelés oblitérés « CEM F » dans un losange de points.
Le timbre à date rouge « Corps Exp. Mexique V. Angl.» du mois d'octobre oblitère les timbres.
Navire « Solent » départ Veracruz le 1er septembre, arrivée St Thomas le 11 septembre,
puis navire « Tasmanian » départ St Thomas le 13 septembre, arrivée Southampton le 14 octobre.

I Relations Mexique France



I-2 Voie Anglaise

port simple, tarif officier



Lettre du 5 février 1866 (date repassée à la plume) du bureau F à destination de Voreppe.
Affranchissement par un 10 centimes et un 40 centimes Empire dentelés.
Mention manuscrite « Durango 4 février »



Lettre du bureau F © d'avril 1863 à destination du Général d'Autemarre à Strasbourg.
Signature autographe du Général de Castagny. Mention manuscrite « Voie anglaise ou française ».
***Timbre oblitéré par une taxe 4 façon mcnuscrite**, l'oblitération d'origine étant faible.*
Navire « Clyde » départ de Veracruz le 2 mai 1863, arrivée à Saint Thomas le 12 mai,
puis navire « Tasmanian » départ de Saint Thomas le 15 mai, arrivée à Southampton le 29 mai 1863.

R.H.P.

histoire posta

15 rue Drouot - 75009 PARIS
Tél: +33 (1).40.16.02.42
contact@roumethp.fr

Certificat n° 33797
Paris le 26 mai 2024

La société Roumet Histoire Postale atteste avoir examiné la pièce photographiée ci-dessous. Cette pièce est authentique.

Losange CEMF / N° 14 et contreseing manuscrit " Gal de Castaguy " sur lettre pour Strasbourg. Au recto, 2 taxes tampon 4 dont 1 annulant le timbre. 1863. - TB. - R.+++++



I-2 Voie Anglaise

port simple, tarif officier, bureaux F et G



Lettre du 24 octobre 1863 du bureau F pour le Général d'Autemarre à Strasbourg.
Lettre écrite à Mexico. Signature autographe du Général de Castagny.
Affranchissement par un 10 centimes et une paire de 20 centimes Empire dentelés.
Lettre autographe du Général de Castagny écrite avant son départ pour le nord du Mexique.



Lettre du 22 janvier 1866 à destination de Saint Flovier.
Timbre à date rouge « Corps Exp Mexique V Franc. » de mars 1866.
***Ce timbre a été frappé par erreur**, la lettre a voyagé par la voie anglaise : pas d'arrivée de paquebot français à Saint Nazaire pouvant correspondre au timbre à date de Paris au verso.*
Les paquebots français partaient normalement le 13 du mois de Veracruz. Celui parti le 16 janvier est arrivé le 7 février,
celui parti le 13 février est arrivé le 10 mars.

R S P
SCHEIFF PAGNOUX ROUMET

15 rue Drouot - 75009 PARIS
Tél: +33 (1).40.16.02.42
contact@roumethp.fr

Certificat n° 23738
Paris le 05 février 2015

La société R S P (Roumet Scheiff Pagnoux) atteste avoir examiné la pièce photographiée ci-dessous. Cette pièce est authentique.

Losange CEMF / N° 21 (def) + N° 22 paire Càd CORPS EXP. MEXIQUE / Bau F + paraphe du Général de Castagny sur lettre avec texte daté de Mexico le 19 Octobre 1863, adressée au Général d'Autemarre. - TB. - R.+ + + + +



I-2 Voie Anglaise

port simple, tarif officier, bureau G



Lettre avec correspondance du 14 décembre 1863 du bureau G à destination de Tours.
Affranchissement par une paire de 20 centimes et un 10 centimes Empire dentelés.
Oblitération « CE G »





Variété du losange de point sur les deux timbres extérieurs « CE G ».

La griffe est de mauvaise qualité, le « M » est absent. Il ne vient qu'occasionnellement à la frappe.

Lettre du 13 septembre 1864 du bureau G pour Toulouse.

Affranchissement par deux 20 centimes et un 10 centimes Empire dentelés oblitérés par le losange de points du bureau G. Griffe « PD » en noir.

I Relations Mexique France

I-2 Voie Anglaise

port simple, tarif officier, bureau M



Lettre du 30 janvier 1867 du bureau M pour Strasbourg.
Marque PD en noir, timbre à date rouge « Corps Exp Mexique V Angl. » du 2 mars 1867.
Navire « Solent » départ Veracruz le 3 février, arrivée St Thomas le 14 février,
puis navire « Tasmanian » départ St Thomas le 15 février, arrivée Southampton le 1er mars.

Simple port, tarif officier, affranchissement superfétatoire



Lettre du bureau A du 28 novembre 1866 à destination de Chevreuse.
Affranchissement par trois 20 centimes Empire dentelés.
Affranchissement superfétatoire 10 centimes.

I-2 Voie Anglaise

port simple, tarif officier, affranchissement superfétatoire



Lettre du 23 janvier 1864 du bureau B.
Affranchissement par une bande de 3 du 20 centimes Empire dentelés.
Affranchissement superfétatoire 10 centimes.



Lettre du bureau D du 25 novembre 1863.
Affranchissement par deux 20 centimes et un 40 centimes Empire dentelés.
Affranchissement superfétatoire 30 centimes, le scripteur a dû confondre le 40 centimes avec un 10 centimes bistre.

I-2 Voie Anglaise

port simple, tarif officier



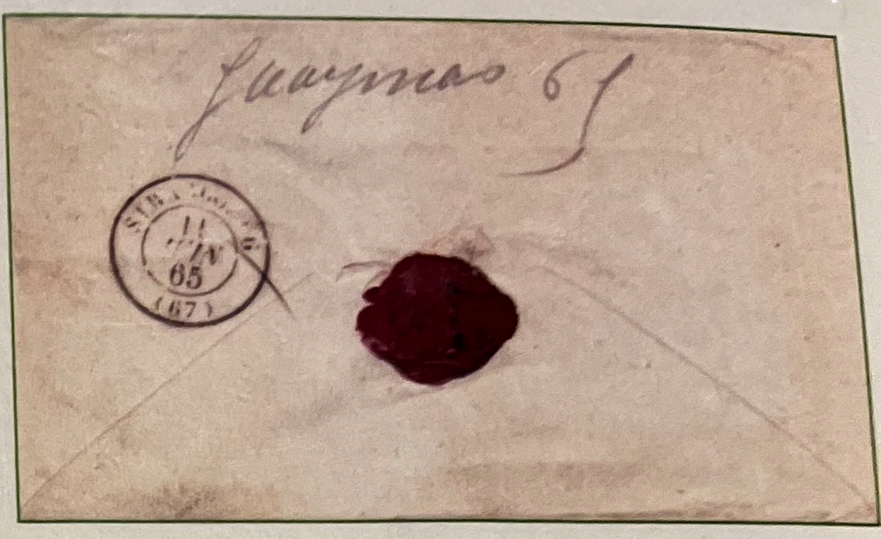

Au dos de la lettre mention manuscrite « Guaymas 65 ». Le lieutenant Courbassier auteur de la lettre était à Guaymas depuis le 29 mars 1865.

Seule lettre vue avec timbres oblitérés à l'arrivée.

Lettre © du bureau K du18 avril 1865 à destination de Strasbourg.
Affranchissement par un 10 centimes et deux 20 centimes Empire dentelés annulés à l'arrivée par le losange GC 3465 (Strasbourg).
La lettre est arrivée à Strasbourg le 11 juin 1865. ***Cette lettre est la seule connue à ce jour avec cette combinaison.***



Lettre © arrivée le 31 mai 1866 à Strasbourg.
Affranchissement par un 10 centimes et deux 20 centimes Empire dentelés annulés par le timbre à date « Corps Exp. Mexique V. A
Ce timbre à date est apposé à l'arrivée à Paris.

LA POSTALE PHILATÉLIE
Samuel GAUTRÉ

EXPERT agréé près le Crédit Municipal de Paris
Membre de la Chambre des Négociants et Experts en Philatélie
Member of the International Federation of stamp Dealer's Associations

55 passage des Panoramas - 75002 Paris
Tél. : 01 40 26 63 03 - Fax : 01 86 95 94 43
www.lapostale.fr

Paris, le : 30 novembre 2023

Je soussigné, Samuel Gautré, certifie avoir examiné :

LETTRES 1849/1900 , 20c Empire dentelé (x 2ex) + 10c Empire dentelé (N°21 et 22) sur Enveloppe frappée du càd de départ CORPS EXP DU MEXIQUE Bau K le 18 avril 65. Les timbres apposés au départ auraient dû être oblitérés du losange CEM.K. Ils l'ont été à l'arrivée par le GC 3465 à strasbourg, au verso càd d'arrivée le 11 juin 65. TTB (certificats)

Photographiées ci-après, ces pièces sont authentiques.



Réf: vo43/881

J. ROBINEAU

PHILATELISTE

EXPERT PRES LA COUR D'APPEL DE PARIS
L'ADMINISTATION DES DOMAINES

5, RUE DROUOT
75009 PARIS



Je soussigné J.ROBINEAU certifie avoir examiné la pièce *reproduite ci-dessus :*

Enveloppe frappée du cachet de départ CORPS EXP. DU *MEXIQUE Bau K 18* AVRIL 65, affranchie avec timbre de France N°21-*10c bistre et N°22x2-20c bleu*, oblitérés GC 3465 (Strasbourg). Au verso, *cachet d'arrivée* STRASBOURG 11 JUIN 65.

Les timbres, apposés au départ, auraient dû être oblitérés d*losange CEM.K.. Ils l'ont* été à l'arrivée par le GC 3465 à Strasbourg.

Pièce intéressante, authentique et sans défauts.

PARIS, le 15 Mai 1998



CERES certifie avoir examiné....

Les timbres de France, Empire Dentelé, 10c. bistre et 20c. bleu PAIRE oblitérés cachet à date ROUGE CORPS EXP. MEXIQUE V.ANGL. 31/5/66 sur Enveloppe pour Strasbourg, au verso Amb. PARIS A STRASBOURG 31/5.

N° 21,22 Catal. Yvert reproduit sur ce certificat

Cette pièce est garantie **AUTHENTIQUE**

Elle était sans réparation ni truquage lors de la vente.

Paris, le 28/10/2025

Vo : V200 Lot : 629

Certificat N° 17952

P. LOEUILLET

I Relations Mexique France

I-2 Voie Anglaise

port simple, tarif officier





Au dos cachet du bureau A du 27 juillet 1865.

6 lettres connues à ce jour avec cette oblitération en croix.

Lettre © de juillet 1865 pour Metz (Moselle).
Affranchissement par un 10 centimes et un 40 centimes Empire dentelés annulés par l'oblitération en croix du bureau de Mexico.
Cette croix (<u>1er type</u>) était apposée lorsque les timbres étaient non oblitérés ou avec une oblitération légère du bureau d'origine.



2 lettres connues à ce jour **de ce bureau** avec cette oblitération en croix.

Lettre du 21 juin 1865 du bureau L (Parras) à destination de Voreppe.
Affranchissement par un 20 centimes Empire dentelés annulés par l'oblitération en croix du bureau de Mexico.
Cette croix (<u>2ème type</u>) était apposée lorsque les timbres étaient non oblitérés ou avec une oblitération légère du bureau d'orig
Voie Française, Navire « France » départ de Vera Cruz le 14 juillet, arrivée à Saint Nazaire le 8 août.

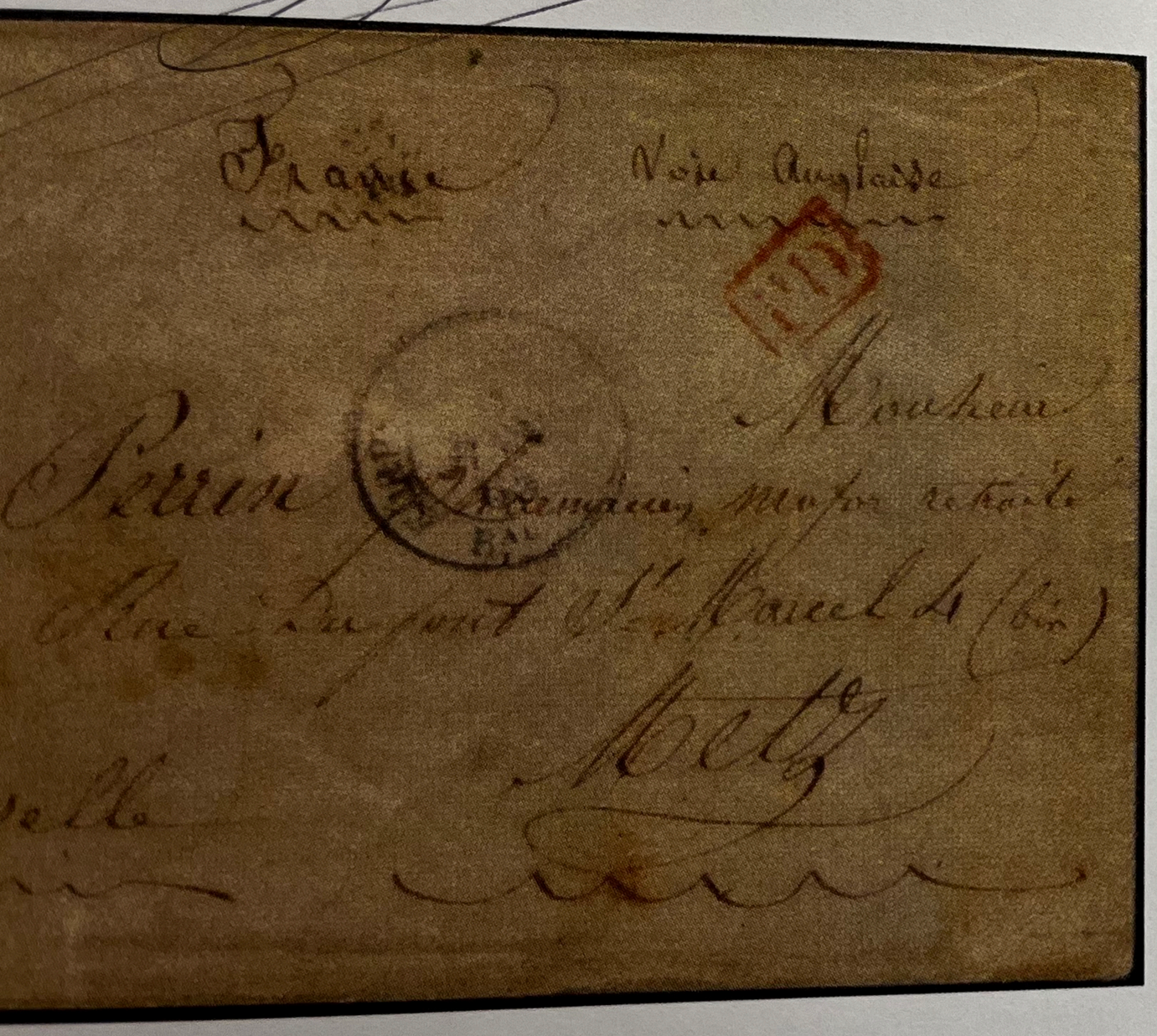

CERES Philatélie
23 RUE DU LOUVRE
75041 PARIS CEDEX 01
www.ceres.fr

CERES certifie avoir examiné....

Les timbres de France, Empire Dentelés, 10c. (déf.) et 40c. oblitération de fortune EN CROIX 2e type sur Enveloppe, cachet à date CORPS EXP. MEXIQUE 7/65, arrivée METZ 1/9.

N° 21,23 Catal. Yvert reproduit sur ce certificat

Cette pièce est garantie AUTHENTIQUE

Elle était sans réparation ni truquage lors de la vente.

Paris, le 30/12/2013

Certificat N°6559

P. LOEUILLET

I Relations Mexique France

I-2 Voie Anglaise

port simple, tarif non conforme



Seule lettre connue à ce jour





VE-1/24

Lettre © à destination d'un sous-intendant militaire au Ministère de la Guerre, le pli pouvait bénéficier du tarif militaire mais : Le règlement du premier mars 1823 sur le service des postes aux armées précise que « pour bénéficier des réductions de taxes qui leur sont consenties, les lettres militaires doivent être confiées aux bureaux de poste militaires ».
L'expéditeur a remis sa lettre à la poste mexicaine, le timbre est oblitéré par le timbre à date du bureau de Veracruz.
La lettre a emprunté la voie anglaise et a été taxée 8 décimes comme une lettre civile. Marque d'échanges article 34, convention franco-britannique du 24 septembre 1856 au premier janvier 1876.



EXTRAIT DE LA LETTRE :

« Monsieur je vous fais passer la somme de 1600 francs que vous voudrez bien porter sur mon crédit.

Monsieur si j'ai tardé si longtemps à vous faire passer des sous c'est par les grandes difficultés pour recevoir les marchandises de Veracruz à Mexico je suis resté 3 mois sans pouvoir recevoir aucune marchandise la route est très difficile il faut escorter les voitures civiles comme les convois militaires sans cela ils sont volés. »

Lettre du bureau D du 27 mai 1864. Le scripteur a indûment jeté sa lettre dans la boite au lettre réservée aux correspondances militaires et a ainsi profité du tarif réduit. Il a affranchi sa lettre à un franc (double port tarif officier par voie anglaise) au lieu de 16 décimes, tarif d'un double port civil.

histoire postale

15 rue Drouot - 75009 PARIS
Tél: +33 (1).40.16.02.42
contact@roumethp.fr

Certificat n° 481
Paris le 14 mai 20

La société Roumet Histoire Postale atteste avoir examiné la pièce photographiée ci-dessous. Cette pièce est authentique.

Grand Càd VERA CRUZ / N° 22 sur lettre insuffisamment affranchie pour Paris (déchirure angle supérieur droit). Au recto, marque d'échange GB / 1F60, taxe tampon 8 et Càd d'entrée ANGL. / AMB. CALAIS 31 OCT. 64. Au verso, Càd VERA CRUZ 2 OCT. 1864. Exceptionnelle association. - TB. - RR.+++++



I Relations Mexique France

I-2 Voie Anglaise

double port, tarif officier

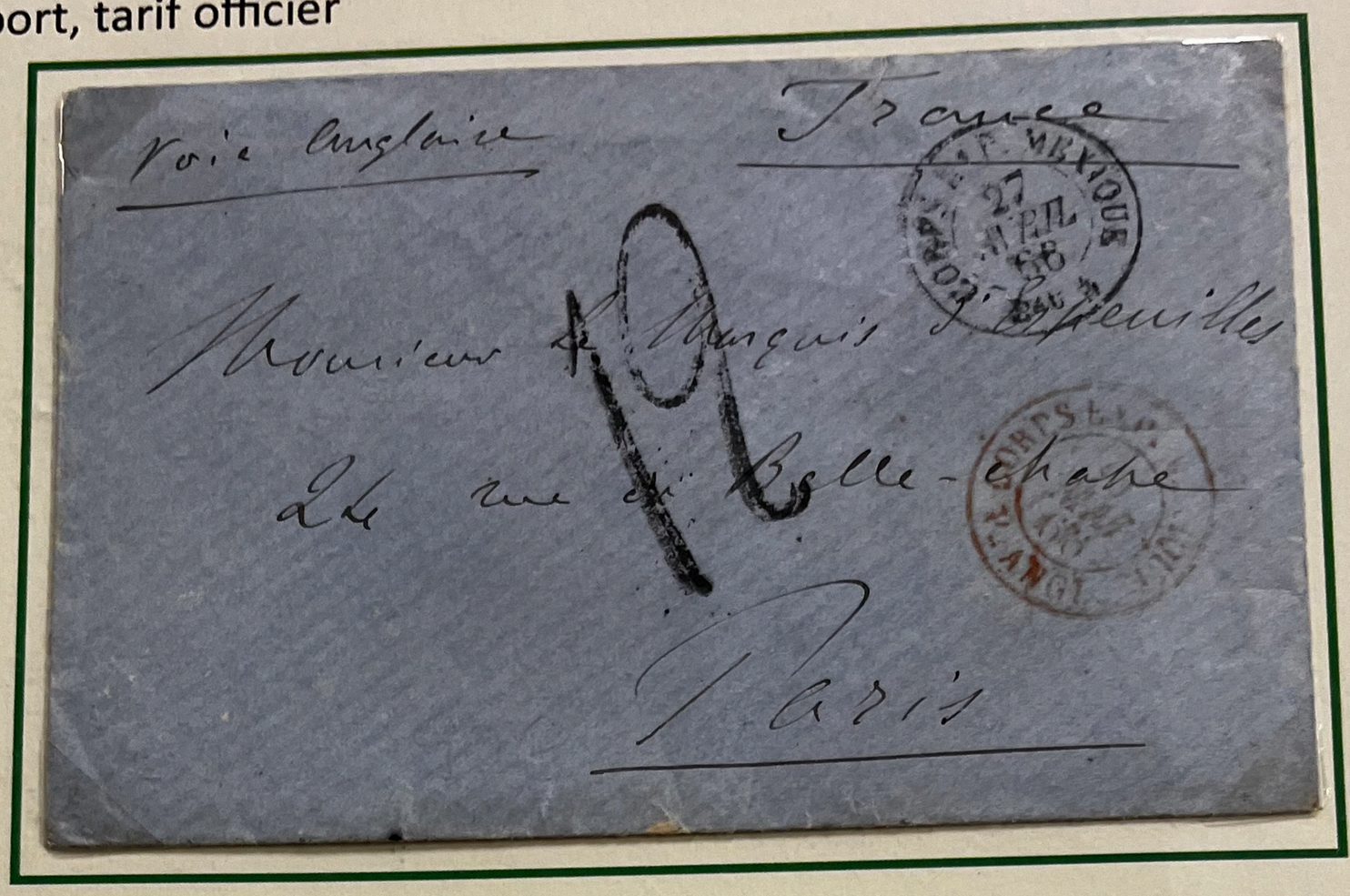

Lettre du 27 avril 1866 du bureau A pour Paris.
Taxe tampon façon manuscrite 12.
Timbre à date rouge « Corps Exp Mexique V Angl. » du 30 mai 1866.



Lettre d'avril 1866 du bureau A pour Segré (Maine et Loire).
Affranchissement par un 20 centimes et un 80 centimes Empire dentelés.
Timbre à date rouge « Corps Exp Mexique V Angl. » du 30 mai 1866.
Ces 2 lettres ont emprunté les mêmes navires : « Eider » départ Veracruz le 2 mai ,
arrivée à St Thomas le 13 mai,
puis le navire « Shannon » départ St Thomas le 15 mai, arrivée à Southampton le 29 mai.

I Relations Mexique France

I-2 Voie Anglaise

double port, tarif officier

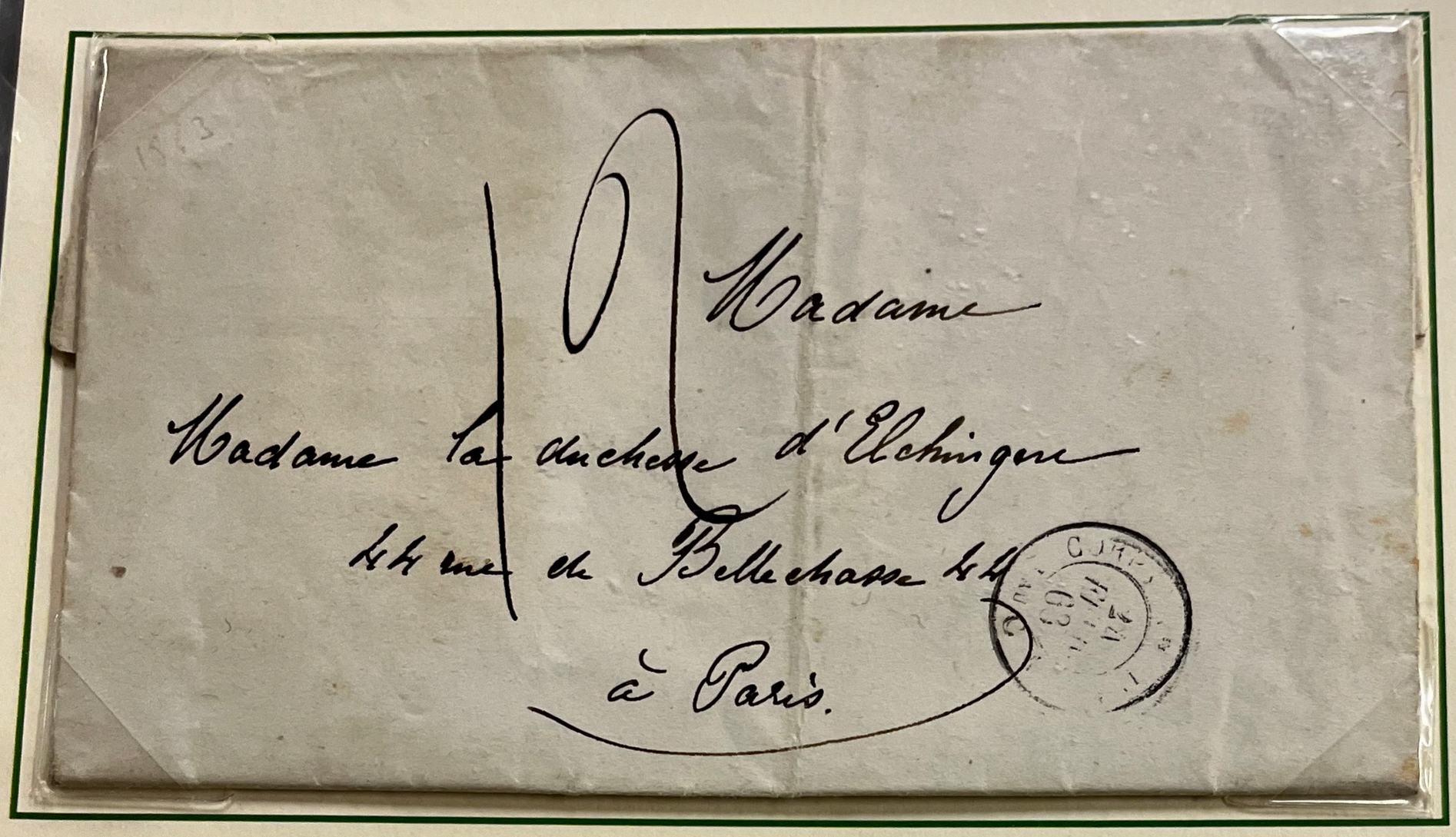



*Lettre avec texte d'Acatzingo du 19 février 1863 écrite par le **capitaine Ney, petit fils du Maréchal Ney**, officier d'ordonnance du Général de Lorencez puis commandant de la contre-guérilla (photo ci-dessus).*
Navire « Clyde » départ de Veracruz le 3 mars, arrivée à Saint Thomas le 16 mars, puis navire « Tasmanian » départ de Saint Thomas le 16 mars arrivée à Southampton le 31 mars, arrivée à Paris le 1er avril.



Lettre © du 12 août 1864 du bureau K à destination de Strasbourg.
Affranchissement par quatre 20 centimes et deux 10 centimes Empire dentelés.
L'affranchissement correspond à un double port par voie anglaise, mais le lettre, suite au délai d'acheminement entre le bureau K et Veracruz (12/08-19/09), a emprunté la voie française.

CERES Philatélie
23 RUE DU LOUVRE
75041 PARIS CEDEX 01
www.ceres.fr

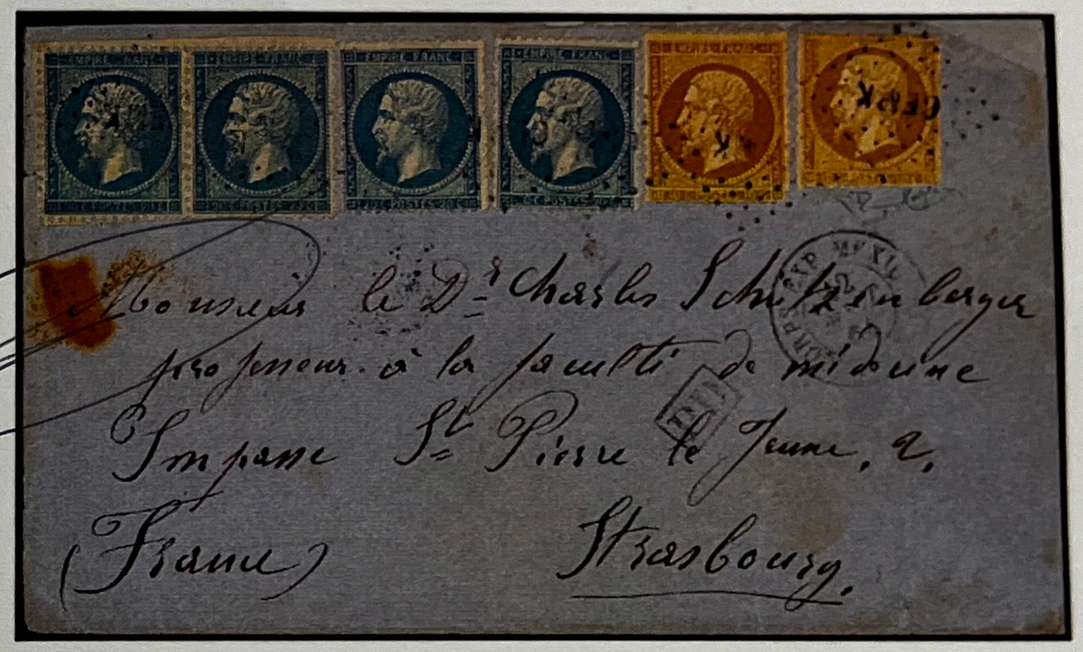

CERES certifie avoir examiné....

Les timbres de France, Empire Dentelé, 10c. bistre (2 ex. dont 1 déf.) et N°22 20c. Bleu (4), oblitérés Los. CEMK sur Enveloppe, cachet à date CORPS EXP. MEXIQUE Bau K 12/8/64

N° 21, 22 **Catal. Yvert** reproduit sur ce certificat

Cette pièce est garantie **AUTHENTIQUE**

Elle était sans réparation ni truquage lors de la vente.

Paris, le 28/10/2025 Vo : V200 Lot : 630

Certificat N° 17953

P . LOEUILLET

I-2 Voie Anglaise

double port, tarif officier



Lettre du 29 juin 1864 du bureau A à destination de Phalsbourg.
Affranchissement par un 20 centimes et une paire de 40 centimes Empire dentelés
Navire « Trent » départ de Veracruz le 2 juillet, arrivée à Saint Thomas le 13 juillet puis navire « Atrato » départ de Saint Thomas le 14 juillet, arrivée à Southampton le 28 juillet.



Lettre du 1er janvier 1863 du bureau B pour Paris.
Affranchissement par une paire de 20 centimes dentelés et un 10 centimes Empire non dentelé coin de feuille.
Taxe manuscrite 7 pour double port (2x60 centimes - l'affranchissement).
Griffe « PD » en noir.

I-2 Voie Anglaise

triple port, tarif officier



*Lettre © du 8 juillet 1864 pour Paris. Affranchissement par une bande de 5 du 20 centimes Empire dentelés, deux 20 centimes et un 10 centimes isolés oblitérés « **CEM A** » dans un losange de points.*
***Lettre du troisième échelon de poids** (jusqu'à 22,5 grammes) affranchie à 1,50 franc. Griffe « PD » en rouge.*
Au verso Paris (30 août 1864).
Seul « triple port tarif officier » connu à ce jour par la voie anglaise.



Lettre © du bureau A du 27 septembre 1866 pour St Honoré les Bains (Nièvre).
Affranchissement à 50 centimes (simple port).
Taxée à l'arrivée à 13 décimes comme lettre du 3ème échelon de poids : (3 x 60 centimes - 50 cts d'affranchissement).
Timbre à date de passage à Paris « CORPS EXP MEXIQUE V ANGL » du 30 octobre 1866.
Arrivée à St Honoré les Bains le 31 octobre 1866.

55,

ROUMET
R.H.P.
histoire postale

55, rue du faubourg Montmartre
75009 PARIS
Tél. : (33.1) 40 16 02 42
contact@roumethp.fr

Certificat n°

Paris Certificat n° 16146

Paris le 24 avril 2013

La société Roumet Histoire Postale atteste avoir examiné:

Losange CEM A / N° 21 + 22 (7) Cad CORPS EXP. MEXIQUE / BAU A sur lettre 3 ports pour la France. Bel affranchissement. 1864. - TB. - R.+++++

Photographiée ci-dessous. Cette pièce est authentique.



ROUMET
R.H.P.
histoire postale

55, rue du faubourg Montmartre
75009 PARIS
Tél. : (33.1) 40 16 02 42
contact@roumethp.fr

Certificat n° 8745
Paris le 06 novembre 2012

La société Roumet Histoire Postale atteste avoir examiné:

Losange CEMA / N° 21 + 22 (2) Càd CORPS EXP. MEXIQUE / BAU A sur lettre 3 ports insuffisamment affranchie taxée 13 (80c. x 3 - 50c. d'affranchissement), Càd rouge CORPS EXP. MEXIQUE / V. ANGL. 1866. - TB. - R.+ + + + +

Photographiée ci-dessous. Cette pièce est authentique.



I Relations Mexique France

I-2 Voie Anglaise

chargement, tarif officier



Seules deux lettres chargées du bureau G sont connues.

Lettre du 12 août 1865 pour Paris.
*Affranchissement tricolore, 10 centimes, 20 centimes et 40 centimes Empire dentelés oblitérés « **CE G** » dans un losange de points.*
***Lettre chargée du premier échelon de poids par voie anglaise.** Griffe « CHARGE » frappée deux fois.*

Navire « Eider » départ de Veracruz le 31 août 1865, arrivée à Saint Thomas le 13 septembre,
puis le navire « Shannon » départ de Saint Thomas le même jour, arrivée à Southampton le 27 septembre.

I Relations Mexique France

I-2 Voie Anglaise

De la France vers le Mexique, port simple, précurseur

Tarif du 1er janvier 1857 pays d'outre-mer : 80 centimes pour une lettre simple affranchie ou non.



Lettre du 26 juillet 1862 partie de France avant que l'expéditeur ait connaissance de la convention franco-britannique de février 1862.
Affranchissement d'une paire de 40 centimes Empire non dentelés oblitérés Pc 3661.
Timbre à date type 16 de Vitry le François. Griffe « PP » (Port Payé) en rouge.
Timbre à date de Londres « London Paid 26 juillet 1862 ».
Lettre à destination de Ernest Louet payeur en chef du corps expéditionnaire.

port simple, tarif officier



Lettre du 26 février 1863 de Saverdun (Ariège).
Timbre à date type 16 de Saverdun. Double griffe « PD » en rouge.
Mention manuscrite « Voie anglaise ».



I Relations Mexique France

I-2 Voie Anglaise

De la France vers le Mexique, port simple



Lettre avec correspondance © du 10 février 1862 de Dijon pour E. Guyon enseigne de vaisseau à bord du Berthollet.
Celui-parti de Brest le 9 novembre 1861 est arrivé à Veracruz le 13 janvier 1862.
Lettre insuffisamment affranchie, le tarif officier par voie anglaise était de 50 centimes.
Sans doute navire « Atrato » départ de Southampton le 2 mars, arrivée à Saint Thomas le 16 mars,
puis navire « Clyde » départ le même jour , arrivée à Veracruz le 28 mars



Lettre sans correspondance © du 30 août 1862 de Saintes à destination d'Oran réexpédiée au Mexique.
Le tarif militaire pour l'Algérie était de 20 centimes, mais de 50 centimes pour le Mexique par voie anglaise
d'où la griffe affranchissement insuffisant. Par contre la lettre n'a pas été taxée (normalement taxe 4).

Certificat de Garantie et d'Authenticité

VSO 291 415

J'assure que cette pièce est authentique
sans réparation ni truquage, lors de l'examen fait ce jour.

Au Vésinet, le **27 Avril 2022**

l'Expert

Jean-Claude Fourcaut

FRANCE CLASSIQUE

L 14B 20c bleu(II) (pd), PC 1102, CAD T15 (10 Fév 62), LAC pou
Flotte Française, Vapeur "Le Berthollet". Expédition du Mexi
manuscrit. Taxe plume 4, griffe rouge AFFRANCHISSEME
INSUFFISANT. Le tarif à 20c étant réservé aux hommes de troupe - T



I Relations Mexique France

I-2 Voie Anglaise

De la France vers le Mexique, port simple



Lettre du 27 avril 1864 de Montpellier à destination de Mexico,
pour E. Louet ***payeur en chef*** *de l'armée.*
Affranchissement par un 10 centimes et un 40 centimes Empire dentelés.



Lettre du 10 mai 1865 de Chateaubriand à destination de Leon,
pour Denjean ***payeur adjoint de l'armée.***

I Relations Mexique France

I-2 Voie Anglaise

De la France vers le Mexique, double port



Lettre de 1865 des Eaux-Chaudes (Pyrénées Atlantiques) pour le vicomte de Fayet, capitaine d'état major.

Affranchissement par une paire de 40 centimes et un 20 centime Empire dentelés oblitérés GC 1370. Origine rurale.



Lettre du 27 décembre 1862 de Littry (Calvados) pour le vicomte de Fayet, capitaine d'état major.

Affranchissement par un 80 centimes et un 20 centimes Empire dentelés oblitérés GC 2057. Origine rurale.

ROUMET
R.H.P.
histoire postale

15 rue Drouot - 75009 PARIS
Tél: +33 (1).40.16.02.42
contact@roumethp.fr

Certificat n° 66655
Paris le 01 février 20

La société Roumet Histoire Postale atteste avoir examiné la pièce photographiée ci-dessous. Cette pièce est authentique.

GC 2057 / N° 17 belles marges + 22 (marge inf massicotée) Càd T 15 LITTRY (13) 27 DEC. 62 sur lettre 2 ports adressée à Gustave de Fayet Capitaine d'Etat Major division Bazaine à l'Armée du Mexique. - SUP. - R.+++++



I-3 Toutes Voies

port simple

Pour les lettres affranchies à 20 centimes ou taxées 30 centimes il est impossible de déterminer la voie empruntée avant l'apposition des timbres à dates « Corps Exp Mexique V. xxxx » en 1866 à Paris. Il peut en effet s'agir d'une voie française (tous grades) ou d'une voie anglaise pour les soldats sous-officiers ou marins. Exceptions à cette règle, scripteur connu (officier par voie française) ou signature de l'autorité au dos (soldat voie anglaise).



Lettre © du 5 janvier 1866 de QUERETARO (capitale de l'état du même nom) pour Amiens.
Timbre à date du bureau M, taxe double trait 30, tarif soldats sous officiers marins.



Lettre du bureau A du 10 octobre 1864 pour Dax.
Paire de 10 centimes Empire .

Bernard Behr

Expert honoraire
près la Cour d'Appel de Paris.

Pascal Behr

Expert A.I.E.P.

30 Avenue de l'Opéra
75002 Paris France

Certificat

n° 21/1548

Nous, soussignés, ***Bernard et Pascal BEHR****, certifions que le timbre photographié ci contre :*

Pays **France Corps Expéditionnaire du Mexique**

N° du catalogue

Etat **Oblitéré**

Lettre taxée à 30d. datée de QUERETARO du 4 janvier 1866 et frappée du CàD du "CORPS EXP. DU MEXIQUE - BUREAU M" du 5 janvier 1866 à destination d'AMIENS. TB.

est authentique,
lors de l'Examen
Paris, le 20/09/2013

port simple



Lettre sans correspondance © du 10 juillet 1862 de Montredon (Tarn) pour E. Guyon enseigne de vaisseau à bord du « Berthollet ». Celui-ci est parti de Brest le 9 novembre 1861 et arrivé à Veracruz le 13 janvier 1862.

Lettre acheminée vers Mexico ***par la voie provisoire de Saint Nazaire****, tarif officier par voie anglaise.*



Lettre © de Montredon (Tarn) du 11 septembre 1862 à destination d'un lieutenant de vaisseau à bord du « Berthollet ».

Affranchissement à 50 centimes soit le tarif officier par voie anglaise et mention manuscrite « Voie de Saint Nazaire ».

La lettre contient une boucle de cheveux*.*

Certificat **VSO 291 323**

de Garantie et d'Authenticité

J'assure que cette pièce est authentique
sans réparation ni truquage, lors de l'examen fait ce jour.

Au Vésinet, le **27 Avril 2022**

l'Expert

Jean-Claude Fourcaut

FRANCE CLASSIQUE

L 13B 10c brun clair(II) + N°16, EXPEDITION DU MEXIQUE, affrt à 50c par la voie française (St Nazaire), tarif pour les officiers, PC 2135, CAD MONTREDON (11 Sept 62) pour un officier à bord du vapeur "BERTHOLLET" de l'expédition, PD rouge, contient une charmante boucle de cheveux - TTB



ROUMET
R.H.P.
histoire postale

15 rue Drouot - 75009 PARIS
Tél: +33 (1).40.16.02.42
contact@roumethp.fr

Certificat n° 73571

Paris le 28 juin 2023

La société Roumet Histoire Postale atteste avoir examiné la pièce photographiée ci-dessous. Cette pièce est authentique.

PC 2135 / N° 13 type 2 + 14 paire type 2 (1 ex filet effleuré) Càd T 15 MONTREDON (77) 10 JUIL. 62 + PP rouge sur lettre adressée par la voie provisoire de Saint Nazaire à un lieutenant de vaisseau à bord du Bertholet expédition du Mexique. - SUP. - R.+++++



I Relations Mexique France

I-3 Toutes Voies

port simple





Lettre © du 31 août 1865 pour Bordeaux,
oblitéré par le cachet à date « Corps Exp Mexique Bau H » du 31 août 1865.
Le bureau H est rare.



Lettre du bureau A du 2 mai 1863 pour Bruch (lot et Garonne),

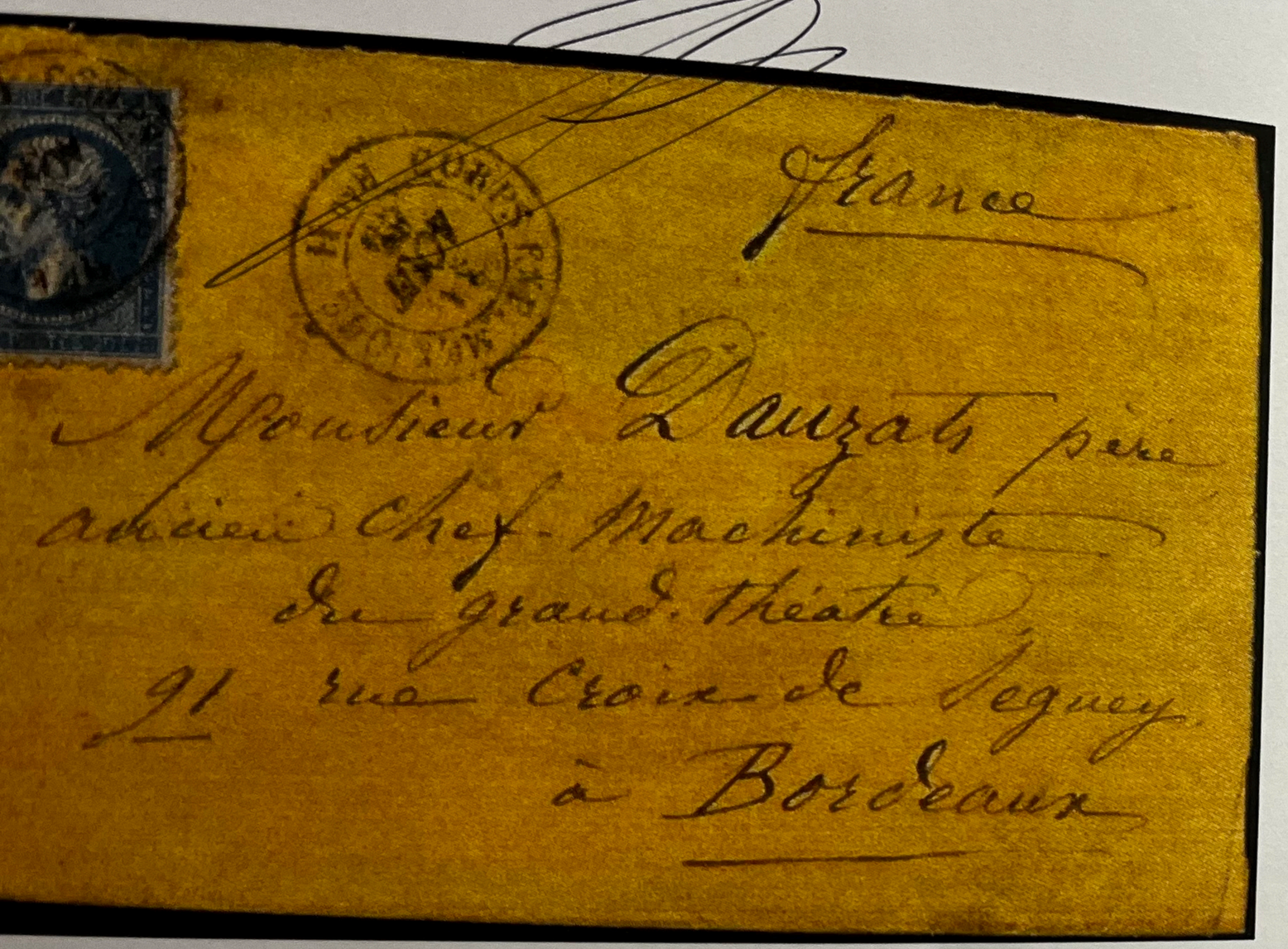

CERES Philatélie
75041 PARIS CEDEX 01
www.ceres.fr

CERES certifie avoir examiné....

Le timbre de France, Empire Dentelé, 20c. bleu, oblitéré cachet à date CORPS EXP MEXIQUE Bau H 31/8/65 répété à côté sur Enveloppe, arrivée BORDEAUX 31/10/65.

N° 22 Catal. Yvert reproduit sur ce certificat

Cette pièce est garantie **AUTHENTIQUE**

Elle était sans réparation ni truquage lors de la vente.

Paris, le 04/07/2014 ~~Vo~~ : V146 Lot : 293

Certificat N° 6989

P. LOEUILLET