

## VON DEUTSCHEN BESETZTE GEBIETE IM OSTEN

1. Landespost in den baltischen - ehemals russischen - Gebieten 1941
2. Ausgaben "Ostland" für das Baltikum und Teile Weissrusslands.
3. Deutsche Dienstpost Osten.
4. Besetzung von Litauen (Lietuva) Zivile Post.
5. Besetzung von Lettland (Latvija) Zivile Post.
6. Besetzung von Estland (Eesti) Zivile Post.
7. Ausgaben "Ukraine" für die besetzte Ukraine.
8. Deutsche Dienstpost in der Ukraine.
9. Deutsche Post in Russland.
10. Brückenkopf Kurland.

1942 (9. April) Feldpostkarte vom Feldpostamt 787 nach Aschersleben.  
Feldpostkarte ohne Inhalt - zur Erinnerung an die Angehörigen versandt.



## LANDESPOST LITAUEN AUSGABE 1941

Im August 1940 wurde Litauen an die UdSSR angegliedert und verwendete seither die Briefmarken der Sowjetunion. Mit dem deutschen Überfall auf Russland am 22. Juni 1941 erhoffte sich Litauen - irrtümlicherweise - wieder seine Selbstständigkeit zurück.

1941 (Ende Juni) Provisorische Ausgabe der Landespost Litauen.  
Aufdruck auf russische Freimarken mit Datum vom 21. Juni 1941.



Mit beidseitigem Blindzahn.



1941 (23. Jun) Sondermarke zu 80 Kopeken mit grösserem Aufdruck.



## LANDESPOST LETTLAND AUSGABE 1941

Am 21. Juli 1940 wurde Lettland an die UdSSR angegliedert und verwendete seither die Briefmarken der Sowjetunion. Mit dem deutschen Überfall auf Russland am 22. Juni 1941 erhoffte sich Lettland - irrtümlicherweise - wieder seine Selbstständigkeit zurück.

1941 (1. Juli) Provisorische Ausgabe der Landespost Lettland.  
Aufdruck auf russische Freimarken mit Datum vom 1. Juli 1941.



1941 (27. August) Grusspostkarte aus Strenči (Lettland)-  
Frankiert mit allen sechs ausgegebenen Werten der provisorischen Ausgabe der Landespost.



# LANDESPOST LETTLAND AUSGABE 1941

1941 (1. Juli) Provisorische Ausgabe der Landespost Lettland.  
Aufdruck auf russische Freimarken mit Datum vom 1. Juli 1941.



## LANDESPOST ESTLAND AUSGABEN 1941

Am 17. Juni 1940 wurde Estland an die UdSSR angegliedert und verwendete seither die Briefmarken der Sowjetunion. Mit dem deutschen Überfall auf Russland am 22. Juni 1941 erhoffte sich Estland - irrtümlicherweise - wieder seine Selbstständigkeit zurück.

1941 (7. bis 12. August) Provisorische Ausgabe der Landespost Estland.  
Eigenständige Ausgabe mit estnischem und deutschem Hoheitszeichen.



1941 (29. September) Wohltätigkeitsausgabe zugunsten des Wiederaufbaus Estlands.  
Ansichten von Reval, Narva, Reval, Dorpat und Narva.  
(Reval = Tallinn, Dorpat = Tartu).



## BESETZUNG OSTLAND 1941

Ostland umfasste die baltischen Staaten und Weissrussland. Der deutsche Überfall auf Russland begann am 22. Juni 1941 und erreichte mit dem Ende der Schlacht von Minsk einen ersten Höhepunkt. Es folgte die Schlacht von Kiew vom 21. August bis 27. September 1941.

Die deutschen Ostland-Briefmarken kamen erstmals am 4. November 1941 an die Schalter. Bis dahin galten deutsch Wertzeichen (auch Dienstmarken) des Reiches ohne Aufdruck. Diese waren auch nach der Ausgabe von besonderen Ostland-Briefmarken weiterhin gültig.

1941 (31. Dezember) Postkarte mit nur Grüssen (bis 5 Worte) von Tallinn in Estland. Reduzierte Postkartengebühr im Inland 3 Pf.



# BESETZUNG OSTLAND AUSGABE 1941

1941 (4. November) Freimarken des Deutschen Reiches mit Aufdruck "Ostland".



1943 Freimarken in Buchdruck mit gleichem Aufdruck.



## BESETZUNG OSTLAND AUSGABE 1941

1941 (4. November) Auch der Zusammendruckbogen 4 und 6 Rpf wurde mit "Ostland" überdruckt.

Frühe Ausgabe leuchtende Farben (violett).



In dunkleren Farben (vorallem violett ist schwarzviolett statt leuchtendviolett).



# OSTLAND TAG DER BRIEFMARKE AUSGABE 1942

1942 Postkarten zum "Tag der Briefmarke".  
Wertstempel mit Aufdruck "Ostland". Mit vier verschiedenen Bildern auf der linken Seite.  
Tarif zu 3 Pf (= für Drucksachen oder Postkarten mit blossen Grüssen).

**TAG DER BRIEFMARKE 1942**

DEUTSCHE FELDPPOST



Abgabepreis 25 Rpf einschließlich Zuschlag für den Kulturfonds

OSTLAND  
DEUTSCHES REICH

3 3

Einheitsorganisation der Deutschen Sammler

**TAG DER BRIEFMARKE 1942**

KRIEGS-  
MARINE



Abgabepreis 25 Rpf einschließlich Zuschlag für den Kulturfonds

OSTLAND  
DEUTSCHES REICH

3 3

Einheitsorganisation der Deutschen Sammler

# OSTLAND TAG DER BRIEFMARKE AUSGABE 1942

1942 Postkarten zum "Tag der Briefmarke".  
Wertstempel mit Aufdruck "Ostland". Mit vier verschiedenen Bildern auf der linken Seite.  
Tarif zu 3 Pf (= für Drucksachen oder Postkarten mit blossen Grüßen).

**TAG DER BRIEFMARKE 1942**



ORGANISATION TODT

Abgabepreis 25 Rpf einschließlich Zuschlag für den Kulturfonds



EINHEITSORGANISATION DER DEUTSCHEN SAMMLER

**TAG DER BRIEFMARKE 1942**



AFRIKAKORPS

Abgabepreis 25 Rpf einschließlich Zuschlag für den Kulturfonds



EINHEITSORGANISATION DER DEUTSCHEN SAMMLER

# OSTLAND TAG DER BRIEFMARKE AUSGABE 1942

1942 (11. Januar) Postkarten (Bild 4) zum "Tag der Briefmarke". Abstempelung von Dorpat, Kauen und Riga.

**TAG DER BRIEFMARKE 1942**

DEUTSCHE FELDPPOST



inschließlich Zuschlag für den Kulturfonds



**TAG DER BRIEFMARKE 1942**

DEUTSCHE FELDPPOST



inschließlich Zuschlag für den Kulturfonds



**TAG DER BRIEFMARKE 1942**

DEUTSCHE FELDPPOST



Abgabepreis 25 Rpf einschließlich Zuschlag für den Kulturfonds



EINHEITSORGANISATION DER DEUTSCHEN SAMMLER

# OSTLAND TAG DER BRIEFMARKE AUSGABE 1942

1942 (11. Januar) Postkarten (Bild 3) zum "Tag der Briefmarke". Abstempelung von Dorpat, Kauen und Riga.

**TAG DER BRIEFMARKE 1942**



einschließlich Zuschlag für den Kulturfonds



**TAG DER BRIEFMARKE 1942**



einschließlich Zuschlag für den Kulturfonds



**TAG DER BRIEFMARKE 1942**



Abgabepreis 25 Rpf einschließlich Zuschlag für den Kulturfonds

EINHEITSORGANISATION DER DEUTSCHEN SAMMLER



# OSTLAND TAG DER BRIEFMARKE AUSGABE 1942

1942 (11. Januar) Postkarten (Bild 2) zum "Tag der Briefmarke". Abstempelung von Dorpat, Kauen und Riga.



# OSTLAND TAG DER BRIEFMARKE AUSGABE 1942

1942 (11. Januar) Postkarten (Bild 1) zum "Tag der Briefmarke". Abstempelung von Dorpat, Kauen und Riga.

**TAG DER BRIEFMARKE 1942**



AFRIKAKORPS

nschließlich Zuschlag für den Kulturfonds



**TAG DER BRIEFMARKE 1942**



AFRIKAKORPS

nschließlich Zuschlag für den Kulturfonds



**TAG DER BRIEFMARKE 1942**



AFRIKAKORPS

Ax-Heu

EINHEITSORGANISATION DER DEUTSCHEN SAMMLER

Abgabepreis 25 Rpf einschließlich Zuschlag für den Kulturfonds



DEUTSCHE DIENSTPOST OSTLAND

Deutsche Dienstpost Ostland:

1942 (21. September) Brief von Wesenberg (Ostland) = Rakvere in Estland nach Kohila.

Mit Dienstpost befördert, Gebühr 12 Rpf.

1942 (18. März) Eingeschriebener Brief von Riga nach Kusel (Westmark). Gebühr 42 Rpf (irrtümlich 52 frankiert).





# DEUTSCHE DIENSTPOST OSTLAND

Deutsche Dienstpost Ostland:

1943 (7. April) Postkarte von Kauen nach Solingen, Deutsches Reich.

1943 (20. April) Postkarte von Arensburg nach Vösu, Estland.

Postkarten im Inland (Fernverkehr) Gebühr 6 Rpf.

<p>Absender: <u>K. Grunke,</u> <u>K a u e n -Ostland,</u> Wohnort, auch Zustell- oder Leitpostamt <u>Duoneleitschio Str. 41. W. 1.</u> Straße, Hausnummer, Gebäudeteil, Stockwerk oder Postschließfachnummer</p>	<p>Postkarte</p>  <p>An</p> <p><u>Emil Jansen,</u></p> <p><u>S o l i n g e n -Wald.</u></p> <p>Straße, Hausnummer, Gebäudeteil, Stockwerk oder Postschließfachnummer</p>
<p>Absender: <u>6 Tommula</u> <u>Kohtu tn 6</u> Wohnort, auch Zustell- oder Leitpostamt <u>Kerkisaare</u> Straße, Hausnummer, Gebäudeteil, Stockwerk oder Postschließfachnummer</p> <p><i>lõuna magada ja hiljem alles minu- na. Kuid loyru jangi kamm'keel S. O. teisipäeval 20. skp. Tegin teel juba tu- rad oia suunima- te ülemustega. Tõudet paistavad. Vilbaste on sün ja saab jehata jako sira Värsotun, nib tida. Pari mat Edla</i></p>	<p>Postkarte</p>  <p><i>Lggs.</i> <i>Perek. Tommulaid</i></p> <p><u>Koolimäe</u></p> <p><u>Vösu pag. pag.</u></p> <p><u>Virumaal</u></p> <p>Straße, Hausnummer, Gebäudeteil, Stockwerk oder Postschließfachnummer</p>

# DEUTSCHE DIENSTPOST OSTLAND

Deutsche Dienstpost Ostland:

1943 (23. August) Eingeschriebener Brief von Naumburg an der Saale nach Riga.  
Handschriftlicher Vermerk des Absenders "Durch deutsche Dienstpost Ostland".

Es galt die Inlandgebühr:

Gewicht Brieffe über 20 g Gebühr 24 Rpf, Einschreibgebühr 30 Rpf.



Rückseite Stempel (Handroller) der Deutschen Dienstpost Ostland, in Riga vom 25. August 1943.

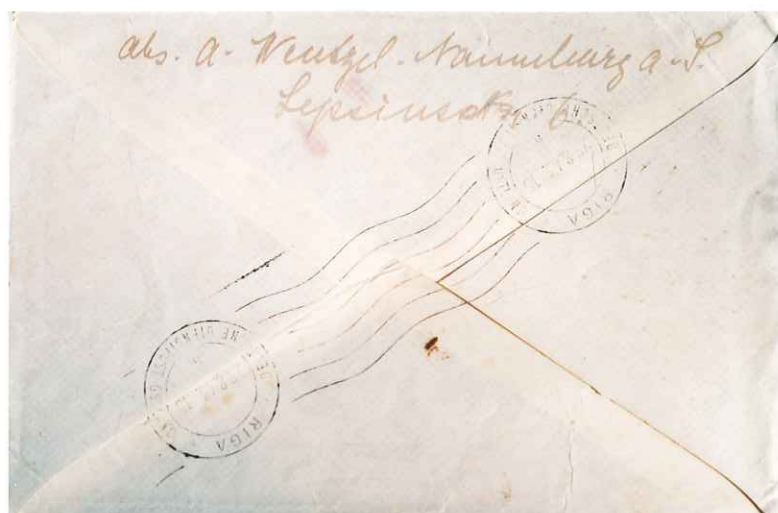

# ZIVILPOST IN LITAUEN

1942 (13. November) Eingeschriebene Postkarte von Vilnius, Litauen,  
nach Kielce, Generalgouvernement Polen.  
Postkarten Gebühr 6 Rpf und Einschreibgebühr 30 Rpf.  
Post ins Generalgouvernement wurde zensuriert.



Auslieferungstempel von Kielce, District Radom, Generalgouvernement, vom 26. November 1942.

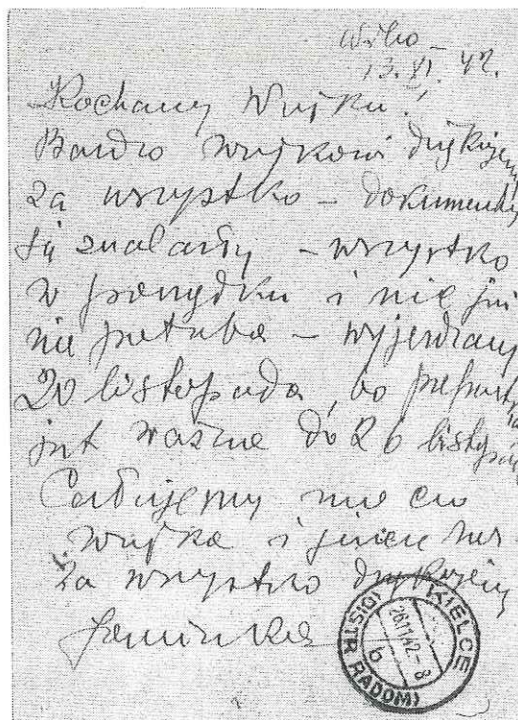

# ZIVILPOST IN LETTLAND

1942 (22. Juni) Postkarte von Adami nach Aluksne, Lettland.  
 1942 (25. April) Postkarte von Aumeisteri nach Cirgalu, Lettland. Ansichtskarte von Riga.  
 1942 (6. November) Postkarte von Burtneki innerorts. Ansichtskarte Ordensburg Sigulda.



ZIVILPOST IN LETTLAND

1944 (8. März) Brief mit inliegendem Brief von Abrene nach Valka, Lettland.  
1942 (2. Oktober) Brief von Auce nach Riga, Lettland.

10

f. vien.

Ēriņai Vilks' j-naj.

Ad. Hitlera ielā 35.

Valkā.

Sūtīt:  
f. Springis.  
1942.



Loti cienītais M. Arovs kundze

Rīgā,

Unijas ielā 83 dz 8



# ZIVILPOST IN LETTLAND

1943 (9. August) Brief mit inliegendem Brief von Cesis nach Bukaisi, Lettland.  
1943 (20. Dezember) Postkarte (Ansichtskarte) von Dundaga nach Riga, Lettland.  
Briefgebühr 12 Rpf und Postkartengebühr 6 Rpf (wie im Reichsgebiet).



# ZIVILPOST IN LETTLAND

1942 (22. Januar) Brief von Iiepaja nach Valmiera, Lettland.  
 1942 (5. April) Postkarte (Ansichtskarte) von Jelgava nach Ciruli, Lettland.  
 1943 (26. Juli) Postkarte (Ansichtskarte) von Iecava nach Cesis, Lettland.



ZIVILPOST IN LETTLAND

1942 (23. Dezember) Postkarte von Keguns nach Burtnieki, Lettland.  
 1943 (31. Dezember) Postkarte von Lubana nach Nereta, Lettland.  
 1942 (15. Juli) Postkarte von Paisterne nach Palsmani, Lettland.



# ZIVILPOST IN LETTLAND

1941 (22. Dezember) Postkarte von Riga nach Aluksne, Lettland.

1943 (25. April) Postkarte von Riga nach Nereta, Lettland. "Latvija" aus dem Stempel entfernt.

1942 (15. Mai) Postkarte von Riga nach Sabile, Lettland. "Riga" ohne "Latvija" im Stempel.



# ZIVILPOST IN LETTLAND

1944 (11. September) Postkarte von Riga, Entwertung mit Maschinenstempel.

1942 (21. Dezember) Postkarte von Riga 4 nach Talsos, Lettland.

1942 (26. Dezember) Postkarte von Riga 9 nach Cirulim, Lettland.



# ZIVILPOST IN LETTLAND

1943 (26. August und 20. Oktober) Briefe von Rujiena nach Valka.  
Auch in Valka gab es eine Adolf Hitler Strasse.

1.

L. cīn. E. Vilks j. rok.

Ad. Hitlera ielā № 35.  
Valkā.

Sūta: A. Springis.  
Kronvalda 41/2  
Rujienā.



2.

Loti cīnītāi

Eriņai Vilks j. rok.  
Ad. Hitlera ielā 35.  
Valkā.



# ZIVILPOST IN LETTLAND

- 1942 (1. Februar) Postkarte von Sabile nach Virbi, Lettland.
- 1943 (28. Dezember) Postkarte von Smiltene nach Cesis, Lettland.
- 1942 (16. Dezember) Postkarte von Strazde nach Orete, Lettland.

ATKLĀTNE  
CARTE POSTALE

6 6  
OSTLAND  
DEUTSCHES REICH

*Dauda laimes  
drimšanas diena  
Vēl.  
Dujā*

*Lat. cien.  
Virbi pag., "Vitolinos"  
Polis. un-m-dra  
Virbi.*

POSTKARTE

6 6  
SMILTENE  
DEUTSCHES REICH

*1943.g. dec.*

*Novēl. Krievija, G  
Iga. Caurvarts*

*Latvijas vērtspapīru spiestuve, Rīga, Latgales ielā 11.*

*Lat. cien. saim.  
"N. Nāriņš" jaunbūvne,  
Plavai ūda 1004.3  
Cēsis.*

POSTKARTE

6 6  
STRAZDE  
DEUTSCHES REICH

*Latvijas vērtspapīru spiestuve, Rīga, Latgales ielā 11.*

*Lat. cien. Saucda laimes ziemas  
mētras. Ma pa ziemas  
mētrēm ir jaunais romānu  
sēls, tad visi atbrīvoiet.  
Vēl. D. Bringa.*

*L. god. L. Sandbergai.  
Riekstinos.  
Orete.*

# ZIVILPOST IN LETTLAND

1943 (22. Dezember) Postkarte von Strenči, Lettland, innerorts verwendet  
Frankatur Zusammendruck 4 + 6 Rpf (aus Rollen).



1944 (13. August) Postkarte von Strenči, Lettland, innerorts verwendet  
Frankatur Zusammendruck 6 + 4 Rpf (aus Rollen).

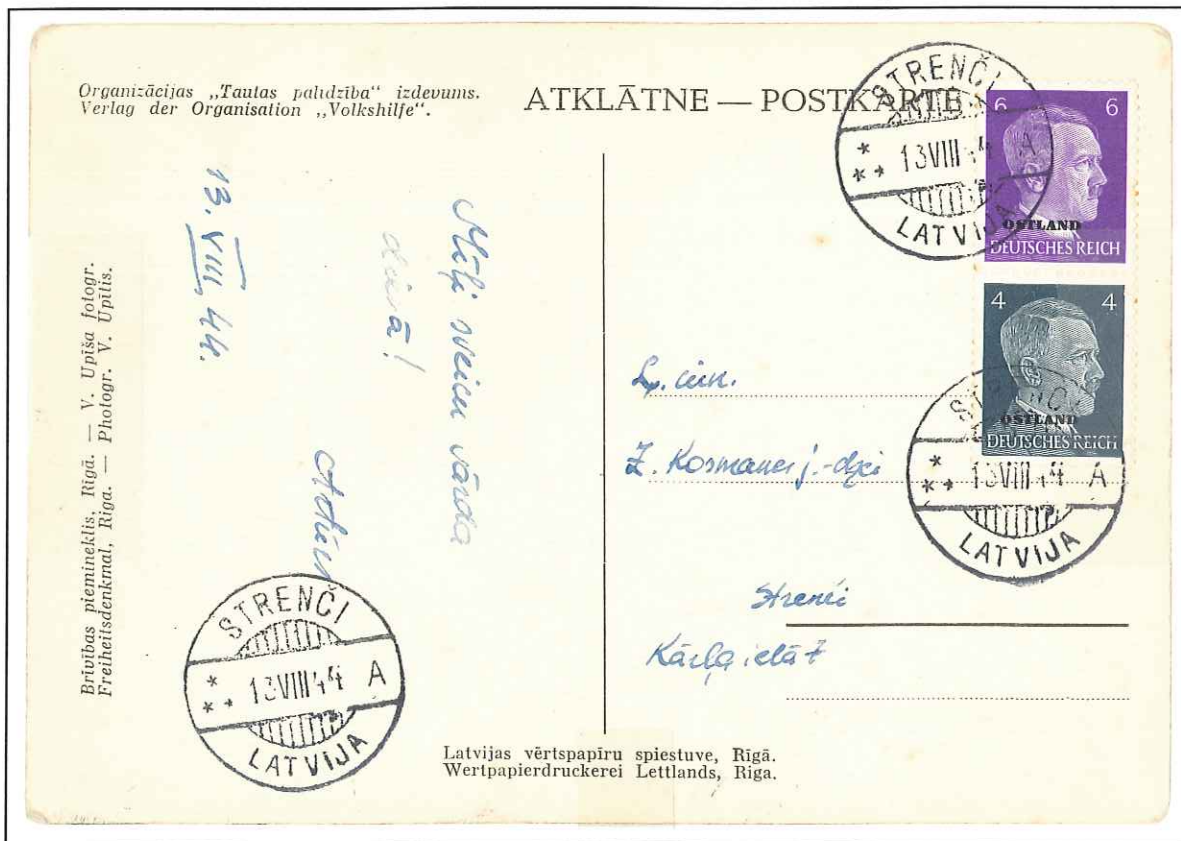

# ZIVILPOST IN LETTLAND

1943 (20. Oktober) Brief mit Inhalt von Valka, Lettland, innerorts verwendet. Gebühr 12 Rpf.  
1944 (19. Juli) Brief von Valmiera, Lettland, innerorts verwendet. Gebühr 12 Rp.

5.

L. cīer.

Ē. Vilks' jaundz.

Ad. Hitlera ielā 35.

Valkā.



L. cīnitāij.

L. Bērinsas. jaundz.

Ceplu ielā A i.

Valmierā.



Sieta. Kap. G. Cuncis.  
Dziņavai ielā 2.  
Valmierā.

# ZIVILPOST IN LETTLAND

- 1942 (21. Mai) Postkarte (Ansichtskarte Sonnige Landschaft) von Viesi nach Vizla, Lettland.
- 1943 (13. März) Postkarte (Ansichtskarte "Wir Mädels stehen am Zaune") von Ventspils nach Riga, Lettland.
- 1943 (17. Januar) Postkarte (Ansichtskarte Landschaft in Lellgallen) von Zeltini nach Aluksne, Lettland.

POSTKARTE

201. 1942 g.

Visnīgs dz  
Kasa

6 6  
VIESI  
5.42  
DEUTSCHES REICH  
LATVIJAS

ru- spiestuve, Rīgā, Latgales ielā 11.

K. cien. M. Strādins, jēd  
Palmanes pag.  
"Sietalinos"

POSTKARTE

Latvijas vērtspapīru spiestuve, Rīgā, Latgales ielā 11.

6 6  
VENTSPILS  
13.3.43  
DEUTSCHES REICH

God  
E. Zverbul. un dr.  
Ortleniņos ielā Nr. 38-8.  
Rīga

POSTKARTE

Latvijas vērtspapīru spiestuve, Rīgā, Latgales ielā 11.

6 6  
ZELTINI  
17.1.43  
DEUTSCHES REICH

J. Kārklins.  
Aluksne  
F. az. akalna iel. 44  
dr. c. № 2

# ZIVILPOST IN LETTLAND

Einführung neuer deutscher Stempelformen:

- 1944 (28. Juli) Überfrankierte Postkarte von Windau Kurland (Ventspils) nach Talsas, Lettland.
- 1944 (28. April) Postkarte von Am..lzene über Marienburg (Kr. Walk) nach Aluksne, Lettland.
- 1943 (25. Februar) Unfrankierte Postkarte von Marienburg Kr. Walk nach Priekšenes, Lettland.

WINDAU KURLAND 12  
28.7.44-18  
OSTLAND DEUTSCHES REICH

Handels Compagnie Den Haag

Mil's Weicins  
29.7.44.  
L. P.  
P. Berdellinas 10/44

POSTKARTE - PASTKARTE

LAUDONSTR. 8 - LAUDOVA IELĀ 8 -

1944. g. 6. apriļi.

Priekšēgas  
Riņķo

A. god.  
H. H. Kārkliņiem.  
Aluksnē Kārņaha ielā 44

POSTKARTE

Latvijas vērtspapīru spiestuve, Rīgā, Latgales ielā 11.

Marienburg (ALKUSNE) 9  
25.2.43-12

Latvijas vērtspapīru spiestuve, Rīgā, Latgales ielā 11.

2409  
L. Kūn  
A. Roos jādzi  
Kārņalus pag.  
Priekšenes m.

# ZIVILPOST IN LETTLAND

1944 Nachnahme über 13.85 RM von Hasenloch (Aizpute).  
Geübühr 23 Rpf.

**Absender**  
(Name, Wohnort, Straße, Hausnummer, Gebäudeteil, Stockwerk)

**Sūtītājs**  
(Uzvārds, dzīves vieta, iela, mājas numurs, dzīvoklis, stāvs)

*Finansu kase Aizpute*

**Nachnahme / Pēcmaksa** 49 *Finansu kase Aizpute*

Besondere Vermerke des Absender:  
Sūtītāja sevišķas atzīmes:  
*45/166*

Freimark 20 3 3  
OSTLAND DEUTSCHES REICH

Postvermerk / Pasta atzīmes

Nachnahme ..... *13* RM *85* Rpf  
Pēcmaksa

wörtlich:  
burtiem:

*Kūspadomīt* Reichsmark  
(Rpf wie oben)  
kā augšā

Nicht angetroffen .....  
Nav sastapts

Benachr. zugef. ....  
Paziņoj. nodots

Frist verlangt .....  
Prasīts termiņš

Nicht eingelöst .....  
Nav izpirkts

Verweigert .....  
Noraidīts

An/Kam *Suvējai ģimīļai*  
*Brāiņa*  
*Aizpute*

in/kur

Straße, Hausnummer,  
Gebäudeteil, Stockwerk:  
Iela, mājas Nr., dzīvoklis, stāvs: *Lielā, 29*

FK. 260. Valsts tipogr. Rīgā, Herm. Göring'a ielā 6. 669 44 4 Atl. 8046

Rückseite:

Attiecas uz *1944. g. 11. 10.* Apgrozījuma nodokli.  
nodokli.

G. k. l.

Notecējušā maksāšanas termiņā augšminētā nodokļa maksājums no Jums nav ienācis. Pirms mēs šī Jūsu parāda iekasēšanu nododam nodokļu piedzinējam, mēs dodam Jums iespēju izdarīt nomaksu mājās ar pasta pēcmaksas sūtījuma palīdzību.

Jums jāmaksā:

Nodokļu inspektora uzliktā summa ..... RM *13.85*

2% nosebojuma piemaksa ..... *0.28*

Iekasēšanas izdevumi ..... *0.65*

Pavisam RM *14.78*

Samaksas gadījumā Jums paliks šis paziņojums, kas atvieto Finansu kases parasto kvīti.

Finansu kase *Aizpute*

1944. g. pagasta zīmoga datumā.

## ZIVILPOST IN ESTLAND

1943 (1. Oktober) Postkarte (Ganzsache) von Aravete, Estland, nach  
Berlin-Nikolassee.



Übersetzung des Inhaltes (Brief an Frl E. Kadak):

"Liebe Ella, Ich erwartete Dich zurück, weshalb ich nicht schrieb. Ich lebe in Telliskopli. Ich ging nicht nach Tartu oder Aegviidu, es ist hier friedlicher. Gusti ist ein williger lieber Bub. Ich helfe zuhause und habe was mich betrifft keine Schwierigkeiten. Ich habe genug zu essen. Nach getaner Arbeit bleibe ich zuhause in meinem Zimmer. Ich sehne mich nach Dir. Wer gibt mir einen Rat? Alle wollen mit einer Mahlzeit entschädigt werden. Ich werde demnächst ausführlich schreiben. Wenn Du nicht zurück kommst, bitte schreibe mir nach Telliskopli.  
mit herzlichen Grüßen Deine Mama.

Absender: A. Kadak, Sugalepa K.t. Aravete (K.t. = Briefsammelstelle für ländliche Gebiete).

# ZIVILPOST IN ESTLAND

1944 (7. März) Postkarte (Ansichtskarte) von Talinn, Estland, nach Pärnus.



1944 (16. April) Postkarte (Ganzsache) geschrieben in Talinn nach Tõrva, Estland.

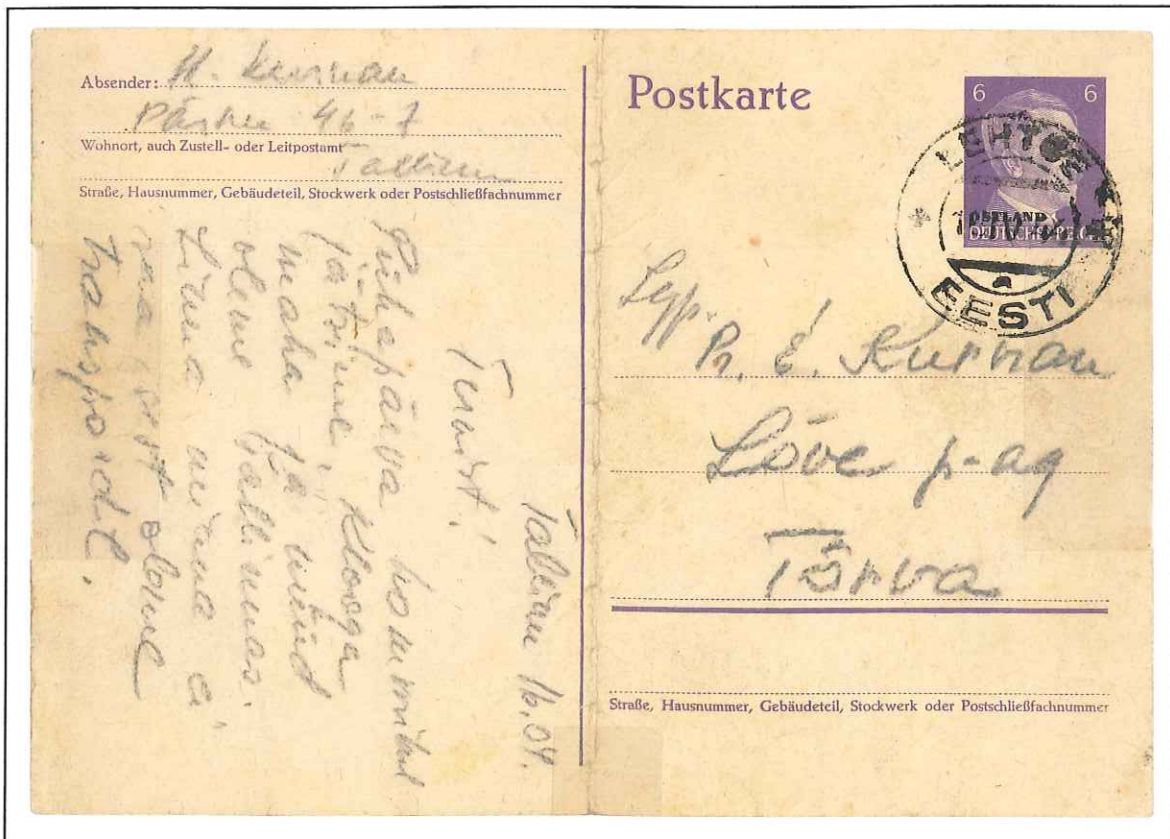

# ZIVILPOST IN ESTLAND

1942 (17. September) Postkarte (Ganzsache) von Võru, Estland.  
 1943 (6. September) Inlandpostkarte von Mustjala nach Rimmu, Estland.  
 Postkarten Gebühr wie im Deutschen Reich 6 Rpf.

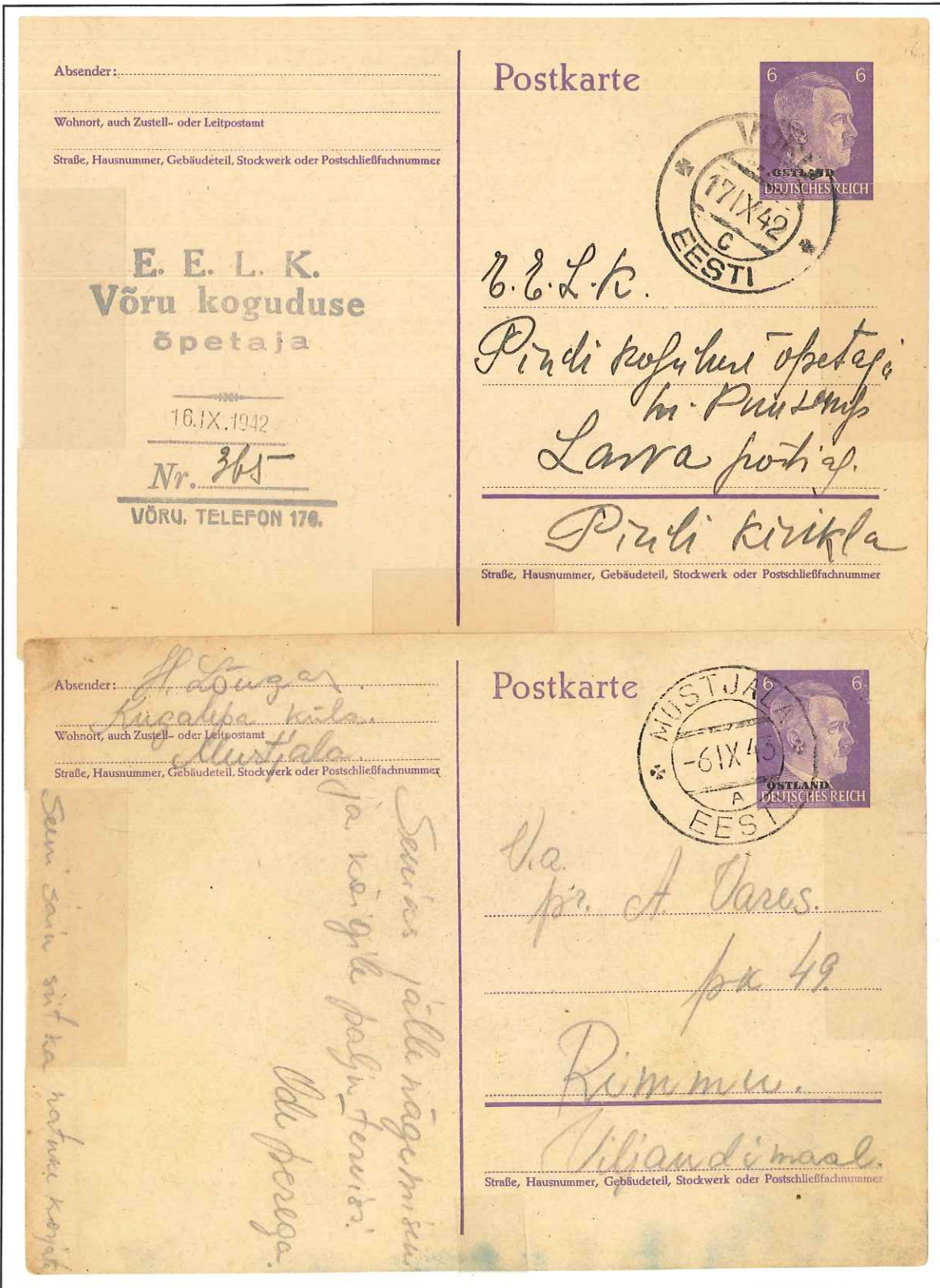

Absender: .....

Wohnort, auch Zustell- oder Leitpostamt

Straße, Hausnummer, Gebäudeteil, Stockwerk oder Postschließfachnummer

**E. E. L. K.**  
**Võru koguduse**  
**õpetaja**

16.IX.1942

Nr. 365

VÕRU, TELEFON 176.

Postkarte



*E. E. L. K.*  
*Püüdi koguduse õpetaja*  
*hrr. Püüsi*  
*Larva post. aj.*  
*Püüdi kirikla*

Straße, Hausnummer, Gebäudeteil, Stockwerk oder Postschließfachnummer

Absender: *H. Luuga*

Wohnort, auch Zustell- oder Leitpostamt *Küsalpa küla*

Straße, Hausnummer, Gebäudeteil, Stockwerk oder Postschließfachnummer *Mustjala*

*Sein sein siit ka natuke kõrgel*  
*Sein's pälle nägemis*  
*ja kõrgel pölvitruvi!*  
*Ude heaga.*

Postkarte



*Ha. pr. A. Oares.*  
*px 49*  
*Rimmu.*  
*Viljandi maa.*

Straße, Hausnummer, Gebäudeteil, Stockwerk oder Postschließfachnummer

# BESETZUNG DER UKRAINE AUSGABE 1941

1941 (14. November) Freimarken des Deutschen Reiches mit Aufdruck "Ukraine".



1943 Freimarken in Buchdruck mit gleichem Aufdruck.



# UKRAINE TAG DER BRIEFMARKE AUSGABE 1942

1942 Postkarten zum "Tag der Briefmarke".  
Wertstempel mit Aufdruck "Ukraine". Mit vier verschiedenen Bildern auf der linken Seite.  
Tarif zu 3 Pf (= für Drucksachen oder Postkarten mit blossen Grüßen).

**TAG DER BRIEFMARKE 1942**

DEUTSCHE FELDPPOST



Abgabepreis 25 Rpf einschließlich Zuschlag für den Kulturfonds

3 3  
UKRAINE  
DEUTSCHES REICH

Einheitsorganisation der Deutschen Sammler

**TAG DER BRIEFMARKE 1942**

KRIEGSMARINE



Abgabepreis 25 Rpf einschließlich Zuschlag für den Kulturfonds

3 3  
UKRAINE  
DEUTSCHES REICH

Einheitsorganisation der Deutschen Sammler

# UKRAINE TAG DER BRIEFMARKE AUSGABE 1942

1942 Postkarten zum "Tag der Briefmarke".  
Wertstempel mit Aufdruck "Ukraine". Mit vier verschiedenen Bildern auf der linken Seite.  
Tarif zu 3 Pf (= für Drucksachen oder Postkarten mit blossen Grüßen).

**TAG DER BRIEFMARKE 1942**



ORGANISATION TODT

Abgabepreis 25 Rpf einschließlich Zuschlag für den Kulturfonds



EINHEITSORGANISATION DER DEUTSCHEN SAMMLER

**TAG DER BRIEFMARKE 1942**



AFRIKAKORPS

Abgabepreis 25 Rpf einschließlich Zuschlag für den Kulturfonds



EINHEITSORGANISATION DER DEUTSCHEN SAMMLER

# UKRAINE TAG DER BRIEFMARKE AUSGABE 1942

1942 Postkarten zum "Tag der Briefmarke".  
Wertstempel mit Aufdruck "Ukraine". Mit vier verschiedenen Bildern auf der linken Seite.  
Sonderstempel von Rowno zum Tag der Briefmarke vom 11. Januar 1942.



# UKRAINE TAG DER BRIEFMARKE AUSGABE 1942

1942 Postkarten zum "Tag der Briefmarke".  
Wertstempel mit Aufdruck "Ukraine". Mit vier verschiedenen Bildern auf der linken Seite.  
Sonderstempel von Rowno zum Tag der Briefmarke vom 11. Januar 1942.



## DEUTSCHE DIENSTPOST UKRAINE

Deutsche Dienstpost in der Ukraine.

Ab 14. November 1941 wurden an den Zivil- und Dienstpostämtern nur die Marken des Reiches mit Aufdruck "Ukraine" verkauft. Trotzdem galten solche ohne Aufdruck weiterhin.

1943 (5. März) Abstempelung von Kiew.



1943 (25. März) Abstempelung von Kiew.



# DEUTSCHE DIENSTPOST UKRAINE

1943 (5. April) Briefumschlag eines Militärangehörigen in Kriwoi Rog der Deutschen Dienstpost in der Ukraine nach Lindau am Bodensee. Frankiert mit 1 RM.



DEUTSCHE DIENSTPOST UKRAINE

Dienstbriefe aus der Ukraine: Inlandfrankatur 12 Rpf.

1942 (21. September) Brief des Gebietskommissars von Schepetowka.

1942 (23. November) Brief einer detuschen Bauunternehmung in Brest-Litowsk nach Essen.

Herrn Wesely Tempor Ukraine

Der Gebietskommissar  
Schepetowka

Herrn

Wesely

Tempor 19

Ukraine Nr. 14



Durch Deutsche Dienstpost Ukraine

Nov 23. 11. 42  
auf 28. 11. "



Frau

Anton Erkens

Essen-Küppelbruch - Ruhr

Langenbergstr. 817.



# DEUTSCHE DIENSTPOST UKRAINE

Dienstbriefe aus der Ukraine:

1943 (1. August) Brief der Milch- und Fleischzentrale Ukraine in Kiew nach Berlin.

1943 (23. Juli) Brief des Kreis-Rentamtsleiter von Nikolajew nach Nowo Georgijewsk in der Ukraine.



## DEUTSCHE DIENSTPOST UKRAINE

Dienstbriefe aus der Ukraine:  
1943 (31. Januar) Frankaturausschnitt Deutsche Dienstpost Ukraine.



1944 (4. Januar) Eingeschriebener Brief des Eisenbahn-Betriebsamtes 2 in der Ukraine  
in Sdolbunow nach Wels ob der Donau, Ostmark.  
Rückseite Auslieferungsstempel von Wels vom 7. Januar 1944.  
Briefgebühr 12 Rpf und Einschreibgebühr 30 Rpf.



# DEUTSCHE DIENSTPOST UKRAINE

1942 (24. August) Eingeschriebener Flugpostbrief von Gorochow nach Halle (Deutsches Reich).  
 Einschreibbrief 42 Rpf, Flugpostzuschlag 40 Rpf.  
 1942 (4. April) Flugpostbrief von Saslaw (stummer Datumstempel) nach Berlin.  
 überfrankierter Brief.



## DEUTSCHE DIENSTPOST RUSSLAND

Im besetzten Russland wurden keine Aufdruckmarken ausgegeben.  
Die Reichspostmarken wurden hier ohne Aufdruck verwendet.  
Abstempelung aus dem Bezirk Bialystock.



## BRÜCKENKOPF KURLAND 1944-1945

Ab Oktober 1944 war das Gebiet von Kurland durch die vorrückenden sowjetischen Truppen vom Hinterland abgeschnitten und nur noch vom Meer oder aus der Luft erreichbar. Bevölkerung und die dort verbliebenen Armeeteile mussten sich - nachdem eine Versorgung von der See oder aus der Luft völlig unrealistisch geworden war - selbst organisieren.

1945 (20. April) Vorrätige deutsche Briefmarken wurden mit 6 und 12 Rpf überdruckt.



Für den Wert zu 12 Rpf diente die vorrätige Zulassungsmarke (durchstochen und gezähnt).



1945 (23. April) Kurz vor Kriegsende hergestellter Sammlerbrief mit allen ausgegebenen provisorischen Werten von Paulshafen (Pavilosta) nach Libau (Liepāja).

